

S L O V E N S K Á S P R Á V A C I E S T

Výročná správa za rok 2012

Bratislava, 30.4.2013

Ing. Roman Žembera
generálny riaditeľ

Základné údaje o sieti cestných komunikácií

Stav k 1.1.2013

Dĺžka cestných komunikácií:

DIALNICE	419,21 km
DIALNIČNÉ PRIVÁDZAČE	13,28 km
RÝCHLOSTNÉ CESTY	233,81 km
PRIVÁDZAČ RÝCHL. CESTY	14,44 km
CESTY I. TRIEDY	3 312,17 km
CESTY II. TRIEDY	3 636,65 km
CESTY III. TRIEDY	10 414,72 km

DĹŽKA CIEST A DIALNÍC CELKOM 18 044 km

Medzinárodné cesty "E"	1 535 km
Medzinárodné trasy "TEM"	931 km
Medzinárodné koridory "TEN-T"	925 km

Stav cestnej siete k 1.1.2013



Legenda

- Diaľnica
- Diaľničný privádzač
- Rýchlostná cesta
- Privádzač rýchlostnej cesty
- Cesta I. triedy
- Cesta II. triedy
- Cesta III. triedy
- Štátna hranica SR
- Hrančné priechody

IDENTIFIKÁCIA ORGANIZÁCIE

Názov: **Slovenská správa ciest**
Sídlo: **Miletičova 19 , 826 19 Bratislava**
Rezort: **Ministerstvo dopravy, výstavby a regionálneho rozvoja SR**
Štatutárny orgán: **generálny riaditeľ: Ing. Roman Žembera**
IČO : **003328**
Právna forma: Rozpočtová organizácia s vnútornými organizačnými jednotkami. Vnútorne organizačné jednotky Slovenskej správy ciest nemajú právnu subjektivitu.

Členovia vedenia organizácie v roku 2012:

Ing. Roman Žembera, generálny riaditeľ
Ing. Jana Janotová, riaditeľka úseku vnútornej správy
Ing. Jozef Polčic, riaditeľ úseku technického rozvoja
Ing. Juraj Joanidis, riaditeľ úseku pre riadenie investícií a správu
Ing. Iveta Černá Ivanová, riaditeľka úseku ekonomiky

Organizačná štruktúra

Slovenská správa ciest je rozpočtová organizácia zriadená Ministerstvom dopravy, výstavby a regionálneho rozvoja Slovenskej republiky na základe zákona č. 303/1995 Z. z. o rozpočtových pravidlách v znení neskorších predpisov. Právnymi listinami, ktorými sa preukazuje vznik, existencia a ostatné právne skutočnosti týkajúce sa organizácie sú "Zriaďovacia listina rozpočtovej organizácie Slovenská správa ciest číslo 5854/M-95 zo dňa 07.12.1995 v znení jej neskorších zmien a doplnení" a "Štatút Slovenskej správy 7ciest číslo 5855/M-95 z 11.12.1995 v znení jeho neskorších zmien a doplnení" (poznámka: dňa 05. 02. 2003 bolo vydané úplné znenie zriaďovacej listiny Slovenskej správy ciest pod číslom 321/M-2003 a úplné znenie štatútu Slovenskej správy ciest pod číslom 322/M-2003).

Na čele Slovenskej správy ciest je generálny riaditeľ, s ktorým pracovnú zmluvu uzaviera minister dopravy, výstavby a regionálneho rozvoja Slovenskej republiky. V roku 2011 generálny riaditeľ priamo riadil štyri úseky (úsek vnútornej správy, úsek technického rozvoja, úsek pre riadenie investícií a správu, úsek ekonomiky) a štyri investičné výstavby a správy ciest (SSC IVSC Bratislava, SSC IVSC Banská Bystrica, SSC IVSC Košice, SSC IVSC Žilina), ktoré zabezpečovali výstavbu, údržbu a opravy ciest I. triedy, každá s unifikovanou organizačnou štruktúrou, na čele s riaditeľom investičnej výstavby a správy ciest.

V rámci jednotlivých úsekov SSC sú zriadené odbory a im podriadené oddelenia, prípadne útvary. Vedúci organizačných zložiek, ktorí sú priamo podriadení generálnemu riaditeľovi, metodicky riadia vnútorné organizačné jednotky Slovenskej správy ciest.

Slovenská správa ciest sa zaoberá všetkými oblasťami cestnej infraštruktúry. Je nositeľom koncepcie rozvoja cestnej siete na Slovensku, dopravného plánovania, ako i technického rozvoja. Zabezpečuje prípravu a výstavbu ciest I. triedy a na dobu prechodnú (do dokončenia výstavby) aj vybraných diaľničných privádzačov, a tiež výstavbu ciest II. triedy (preložka cesty II/520 Nová Bystrica - Oravská Lesná), ktoré sú od 01.01.2004 vo vlastníctve samosprávnych krajov a v správe nimi zriadených organizácií. Zabezpečuje vykonávanie a priamo vykonáva údržbu, opravy a správu cestnej siete, s ohľadom na hospodárnosť, plynulosť a bezpečnosť dopravy. Mimoriadnu pozornosť SSC venuje ochrane životného prostredia. Na jednotlivé druhy činnosti vynakladá primerané finančné prostriedky, v rámci schváleného rozpočtu a uzavretého kontraktu s Ministerstvom dopravy, výstavby a regionálneho rozvoja Slovenskej republiky SR.

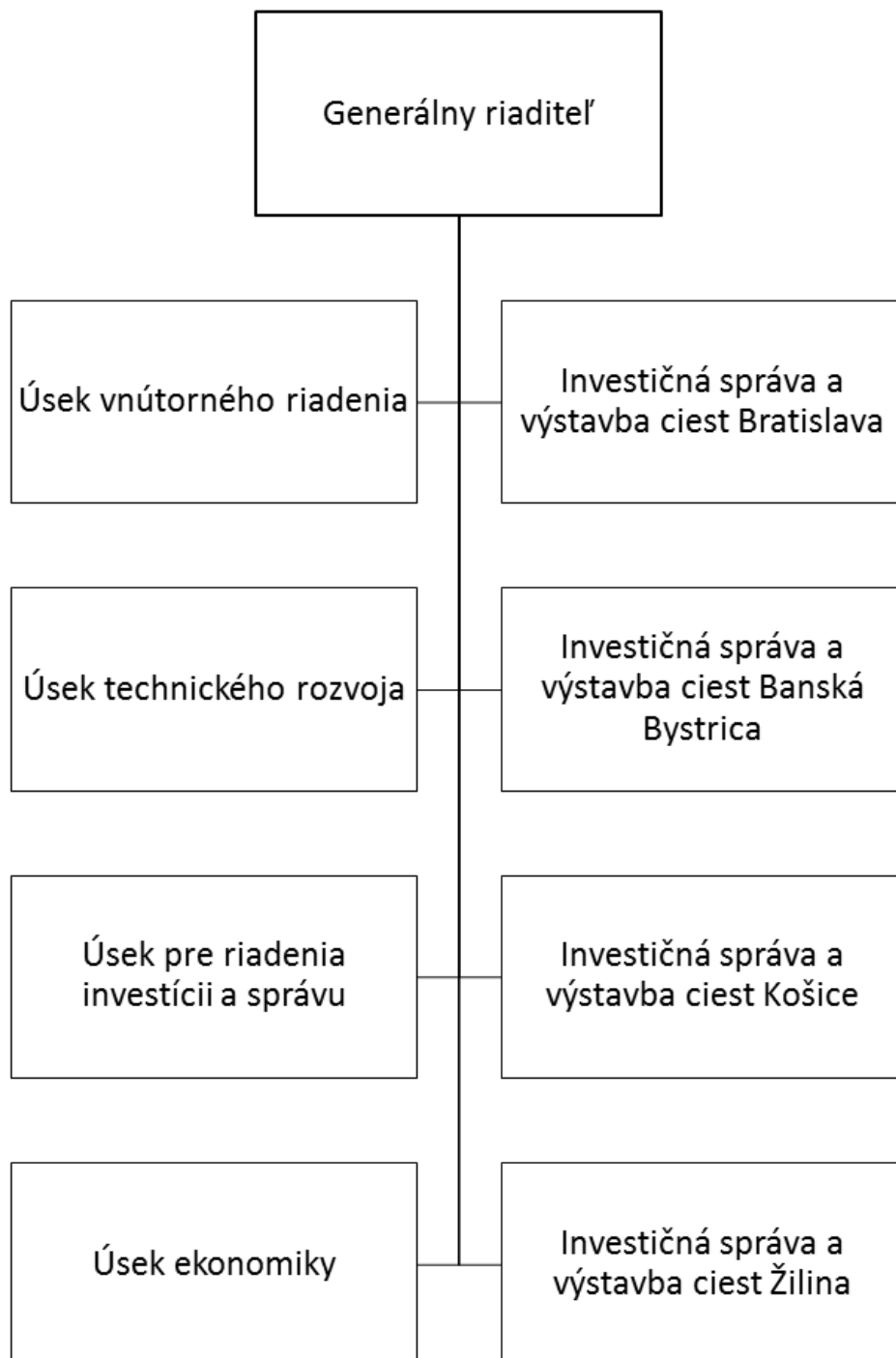

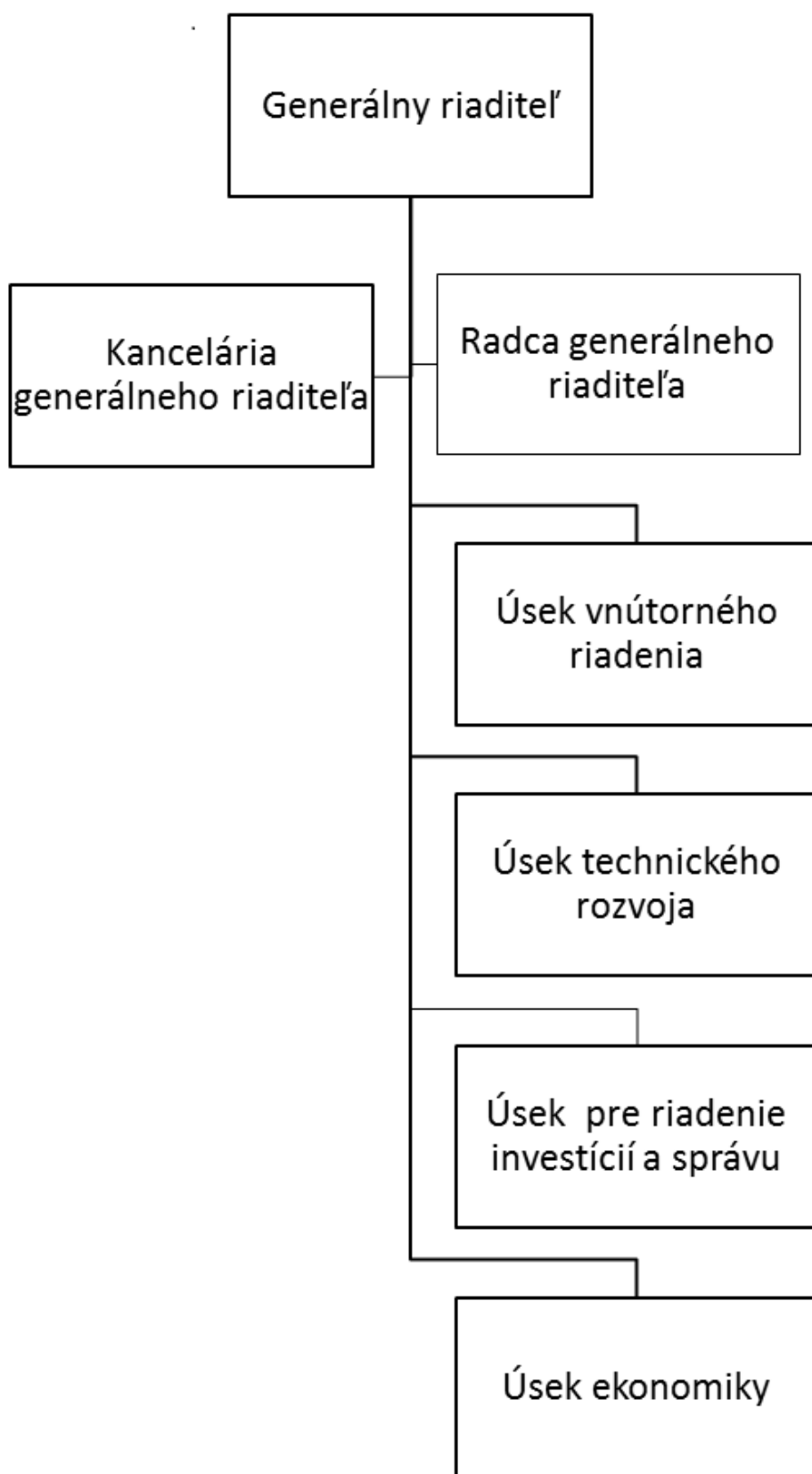

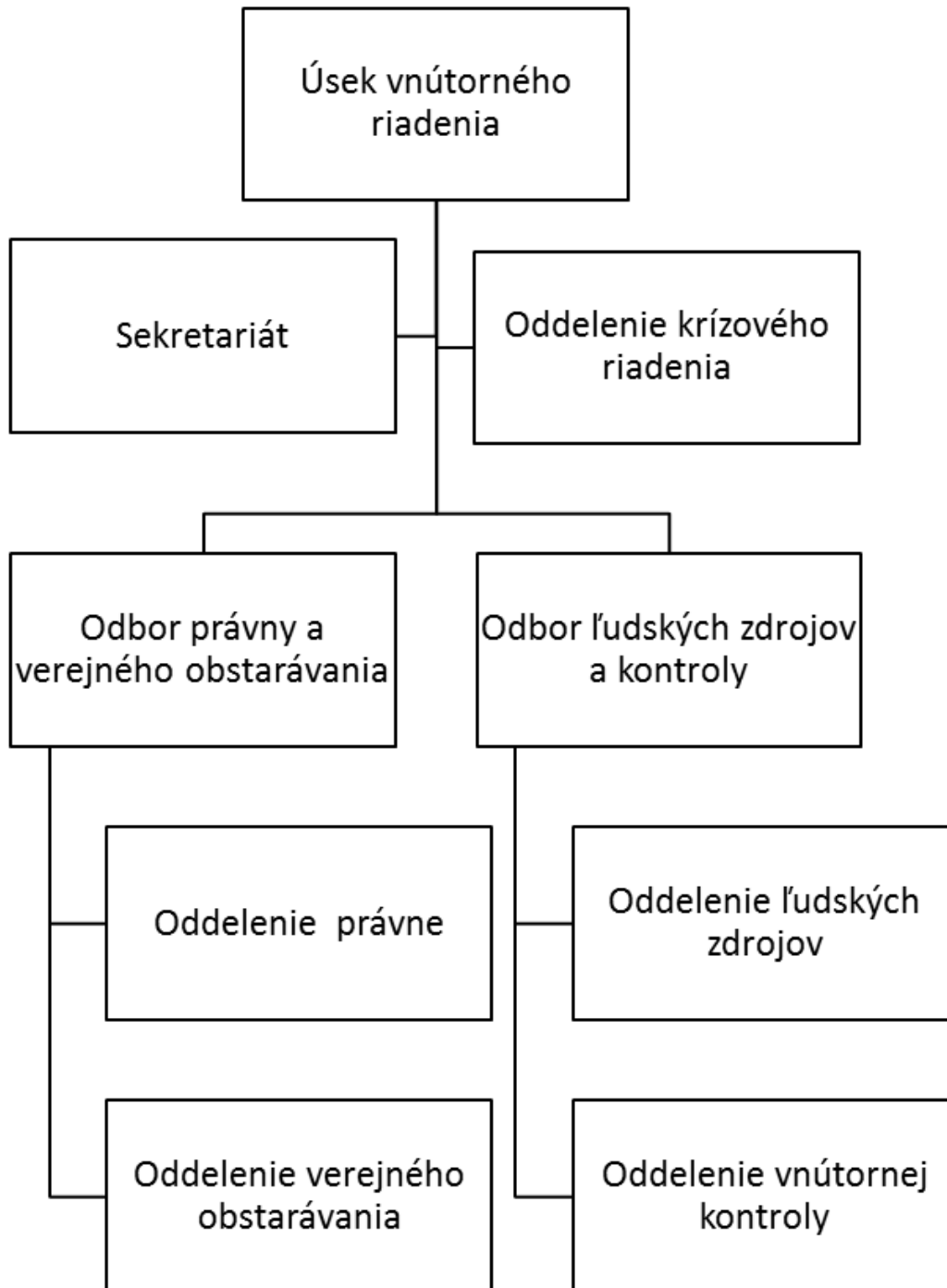

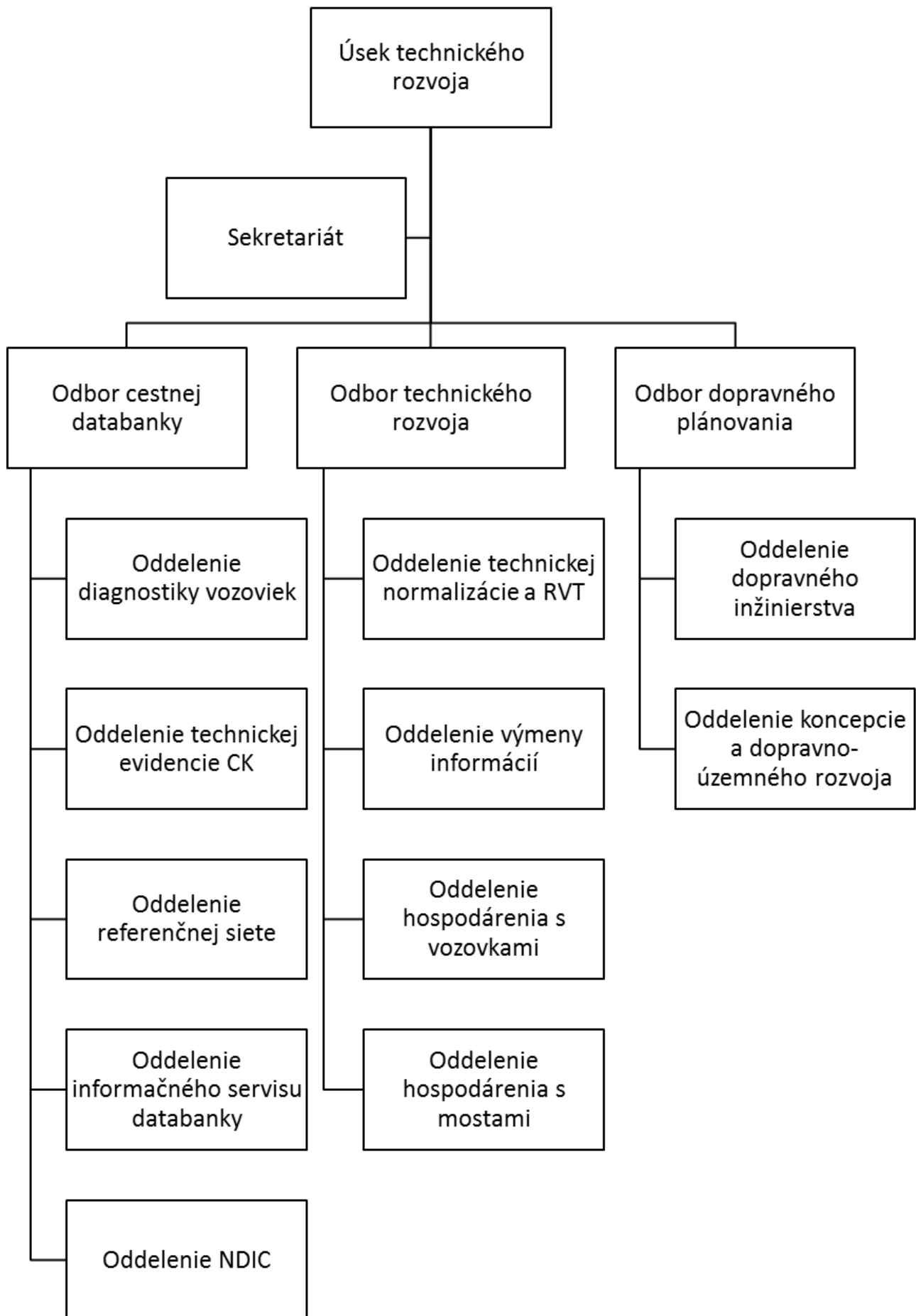

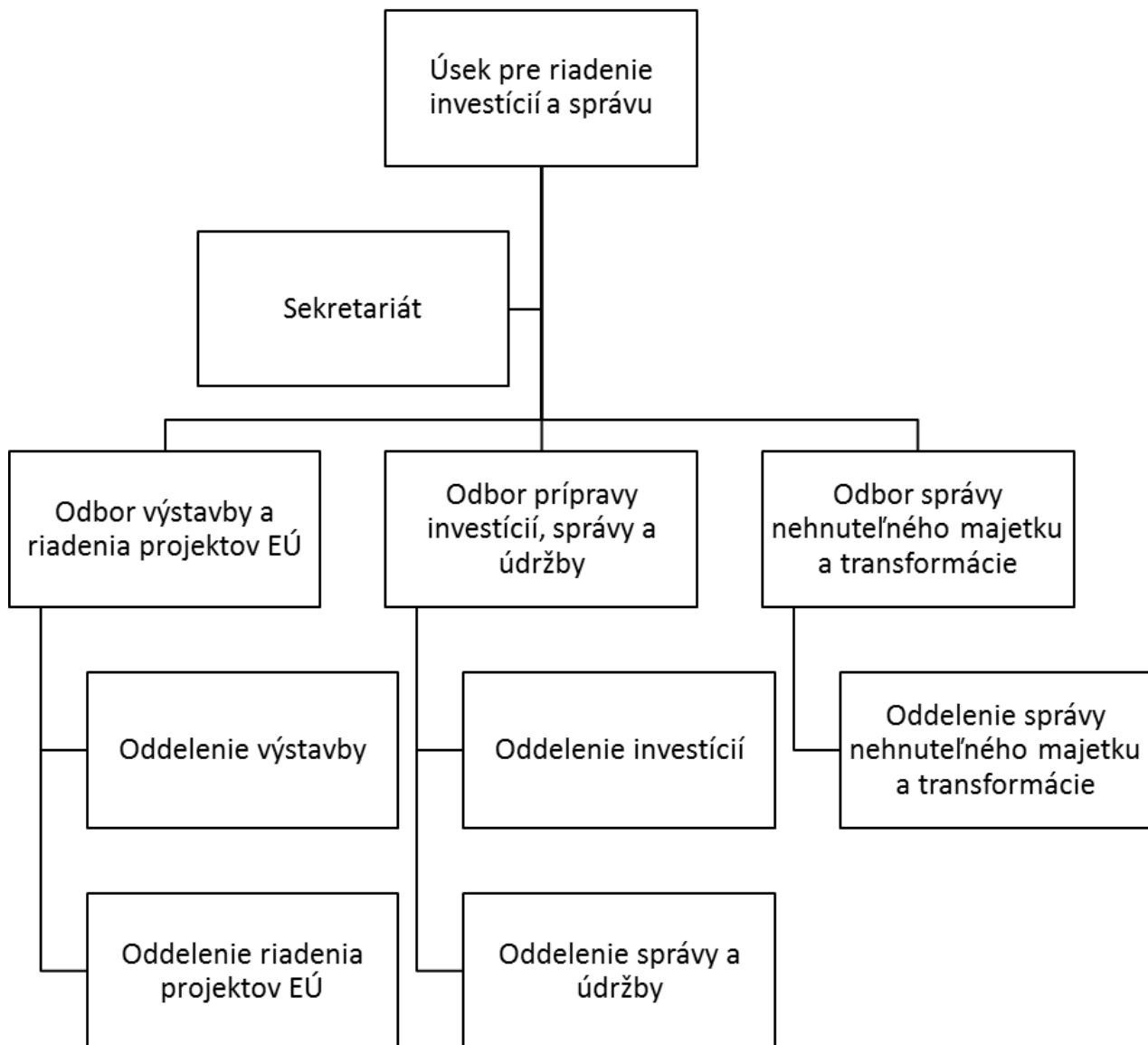

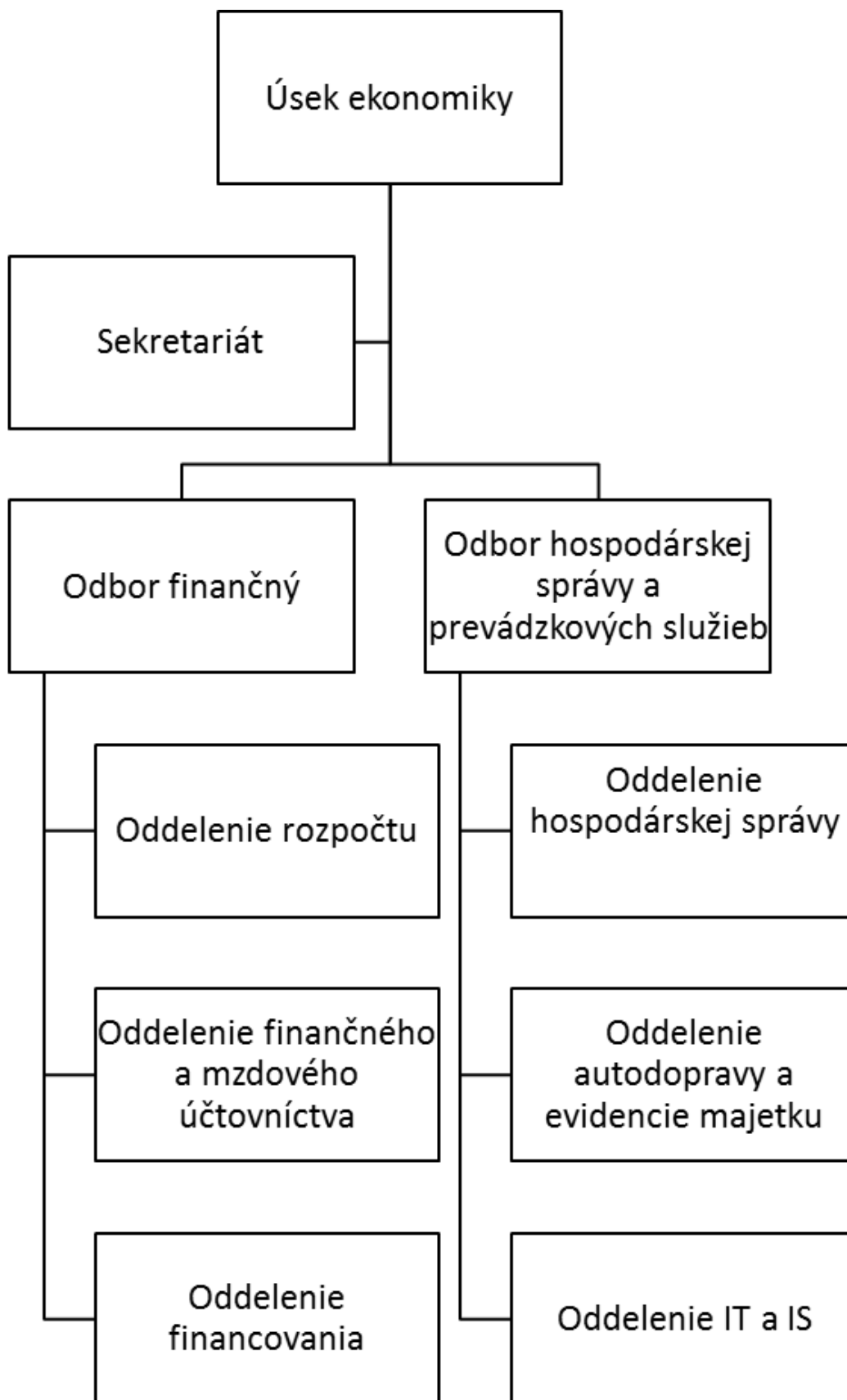

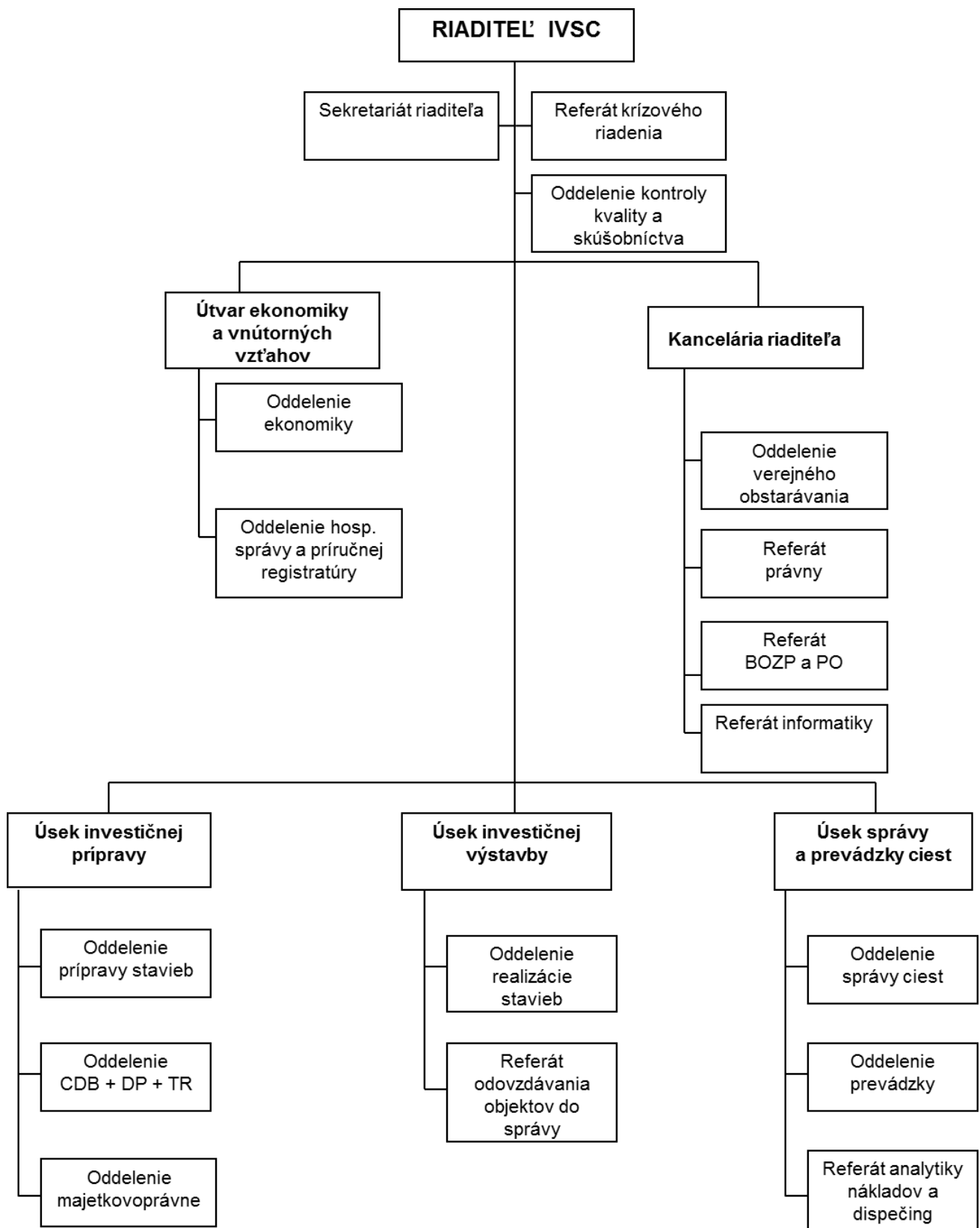

ÚSEK VNÚTORNÉHO RIADENIA

V roku 2012 úsek vnútorného riadenia v zmysle Organizačného poriadku SSC realizoval plnenie úloh v rámci pracovnej náplne odboru právneho a verejného obstarávania a odboru ľudských zdrojov a kontroly.

ODBOR PRÁVNÝ A VEREJNÉHO OBSTARÁVANIA

V roku 2012 odbor právny a verejného obstarávania v zmysle Organizačného poriadku SSC realizoval plnenie úloh v oblasti právnej a verejného obstarávania.

Oddelenie právne

V roku 2012 zabezpečovalo oddelenie nasledovné činnosti:

- **V legislatívnom procese participovalo predovšetkým na pripomienkovaní všeobecné záväzných právnych predpisov** v súčinnosti s ústrednými orgánmi štátnej správy (MF SR, MPSVaR, MV SR, ÚVO, ÚMS) a to prostredníctvom MDVRR SR, resp. aj priamou spoluprácou. Vo všeobecnosti treba poznamenať, že oproti minulosti došlo k poklesu pripomienkovania všeobecne záväzných právnych predpisov.
- **V oblasti tvorby a vydávaní vnútorných organizačných noriem** – tu bolo pripomienkované vyše 15 návrhov smerníc, príkazov, nariadení, usmernení z toho 4 vlastných návrhov PGR, metodická pomoc pre organizačné zložky, vystavovanie poverení pre zamestnancov SSC.
- **V hodnotenom období bolo za celú SSC na oddelení právnom** evidovaných celkovo 95 pohľadávok a záväzkov. Ich vymáhanie bolo zabezpečované právnymi úkonmi podľa Občianskeho súdneho poriadku, najmä návrhmi na vydanie platobného rozkazu, žalobami a návrhom na výkon právoplatného rozhodnutia (v prevažnej miere odpísaním z peňažného účtu povinného alebo zrážkami zo mzdy). Predmetom uvedených pohľadávok boli najmä náhrady škôd spôsobené na cestách I. triedy, nezaplatené úroky z omeškania, dlžoby na nájomnom, nezaplatená daň z nehnuteľností v prípadoch, keď nie je možné uplatňovať oslobodenie od povinnosti jej platenia, náhrada škody v rámci adhézneho konania (po právoplatnosti trestného rozkazu). Zamestnanci právneho oddelenia sa z celkového počtu 23 pasívnych a aktívnych súdnych sporov zúčastnili a zastupovali organizáciu v 11 vytýčených pojednávaniach, v ktorých SSC vystupovala ako navrhovateľ alebo odporca. Zamestnanci právneho oddelenia poskytovali v 16 prebiehajúcich exekučných konaniach súčinnosť jednotlivým Exekútorským úradom tykajúcich sa prikázaní iných peňažných pohľadávok v prospech oprávneného SSC.

Oddelenie verejného obstarávania

V roku 2012 zabezpečovalo oddelenie verejného obstarávania nasledovné činnosti:

- **V súlade s požiadavkami jednotlivých úsekov, podľa predpokladaných hodnôt zákaziek zabezpečovalo oddelenie** obstarávanie požadovaných komodít v zmysle platného zákona č.25/2006 Z. z. o verejnom obstarávaní v znení neskorších predpisov. Pre potreby organizačných zložiek na GR zamestnanci oddelenia osobne procesne zabezpečovali 18 zákaziek na dodanie tovaru, zákaziek na uskutočňovanie stavebných prác a zákaziek na poskytnutie služieb.
- **Na požiadanie jednotlivých organizačných zložiek vrátane IVSC oddelenie poskytovalo** metodické usmernenia v problémových otázkach verejného obstarávania, a na požiadanie organizačných zložiek zamestnanci oddelenia brali účasť v komisiách menovaných GR alebo riaditeľom IVSC. Vykonávaním piatich kontrol na jednotlivých IVSC SSC, aplikovaním doporučených opatrení zo správy z vykonaného auditu audítorkami MDVRR SR, vydávaním potrebných usmernení a dodatkov k Smernici o verejnom obstarávaní bol proces verejného obstarávania v organizačných zložkách SSC metodicky riadený. Štyria zamestnanci oddelenia – odborne spôsobilé osoby na verejné obstarávanie sa v hodnotenom období zúčastnili preškolenia z novely zákona o verejnom obstarávaní.

ODBOR ĽUDSKÝCH ZDROJOV A KONTROLY

V roku 2012 odbor ľudských zdrojov a kontroly v zmysle Organizačného poriadku SSC realizoval plnenie úloh v oblasti personálnej a kontrolnej.

Oddelenie Ľudských zdrojov

Údaje o stave a pohybe zamestnancov

Podľa „Rozpisu záväzných ukazovateľov štátneho rozpočtu na rok 2012“ plánovaný stav zamestnancov na rok 2012 bol 345 zamestnancov.

Stav zamestnancov v roku 2012 bol nasledovný:

- priemerný evidenčný stav zamestnancov - 336,0
- priemerný prepočítaný stav - 336,5
- fyzický stav zamestnancov k 31.12.2012 - 332, z toho 172 žien.

V roku 2012 skončilo pracovný pomer 37 zamestnancov, z toho 10 zamestnancov na vlastnú žiadosť bez udania dôvodu, 8 zamestnancov z dôvodu odchodu do starobného dôchodku, predčasného starobného dôchodku alebo invalidného dôchodku, 14 zamestnancov z dôvodu organizačných zmien, 4 zamestnanci skončili pracovný pomer v skúšobnej dobe a 1 zamestnanec z dôvodu uplynutia doby určitej.

V porovnaní s rokom 2011 sme znížili stav zamestnancov vo fyzických osobách o 3 zamestnancov a v priemerných prepočítaných stavoch o 2,9 osôb.

Vzdelanostná a kvalifikačná štruktúra zamestnancov k 31. 12. 2012

- základné vzdelanie 0 zamestnancov
- stredné vzdelanie 9 zamestnancov
- úplné stredné vzdelanie 124 zamestnancov
- vysokoškolské vzdelanie 199 zamestnancov, z toho:
 - I. stupeň „Bc.“ 6 zamestnancov
 - II. stupeň „Mgr.“ 189 zamestnancov
 - vedecká výchova 4 zamestnanci.

Z celkového počtu 332 zamestnancov bolo v kategórii technicko – hospodárski zamestnanci zaradených 322 zamestnancov, z toho 171 žien a v kategórii kvalifikovaní pracovníci a remeselníci zaradených 10 zamestnancov, z toho 1 žena.

Vzdelávanie zamestnancov

V priebehu roku 2012 oddelenie ľudských zdrojov organizačne zabezpečilo 69 vzdelávacích akcií na ktorých sa zúčastnilo celkom 250 zamestnancov nasledovne:

- 39 seminárov účasť 137 zamestnancov
- 17 konferencií účasť 104 zamestnancov
- 13 školení a preškolení účasť 99 zamestnancov.

Na vzdelávanie zamestnancov v roku 2012 boli vynaložené fin. prostriedky v celkovej výške 30 500,92 €.

Veková štruktúra zamestnancov

Ku dňu 31.12.2012 bola veková štruktúra zamestnancov nasledovná :

Veková hranica	ženy		muži		spolu	
	počet	%	počet	%	počet	%
18 - 25	3	0,90	1	0,30	4	1,20
26 - 30	13	3,92	13	3,92	26	7,64
31 - 35	17	5,12	15	4,52	32	9,64
36 - 40	17	5,12	15	4,52	32	9,64
41 - 45	17	5,12	14	4,21	31	9,33
46 - 50	32	9,64	24	7,22	56	16,86
51 - 55	30	9,04	23	6,94	53	15,98
56 - 60	29	8,73	27	8,13	56	16,86
nad 60	14	4,22	28	8,43	42	12,65
S p o l u	172	51,81	160	48,19	332	100

Sociálna politika zamestnávateľa

Sociálna politika Slovenskej správy ciest sa primerane riadi ustanoveniami § 151 až § 176 Zákonníka práce a platnou Podnikovou kolektívnou zmluvou Slovenskej správy ciest.

Zamestnávateľ v priebehu roku 2012 dbal na zlepšenie kultúry práce a pracovného prostredia, staral sa o vzhľad a úpravu pracovísk, sociálnych zariadení a zariadení na osobnú hygienu napr. vymaľovaním kancelárií, tepovaním, resp. výmenou kobercov a pod.

Stravovanie zamestnancov zabezpečoval zamestnávateľ formou stravovacích poukážok v stravovacích zariadeniach, ktoré sa nachádzajú v blízkosti jednotlivých pracovísk.

Podľa „Rozpisu záväzných ukazovateľov štátneho rozpočtu na rok 2012“ mala Slovenská správa ciest schválených: 345 zamestnancov, pridelené mzdové prostriedky v objeme 3 522 028,- € s plánovanou priemernou mzdou 850,73 € (GR- 853,55 €, IVSC – 848,98 €).

Tabuľka č.1 - Prehľad vyplatených mzdových prostriedkov v EUR

organizačná zložka	rok		
	2010	2011	2012
Generálne riaditeľstvo	1 427 209,97	1 401 726,71	1 318 097,09
IVSC	2 283 261,03	2 308 744,29	2 203 930,91
SSC celkom:	3 710 471,00	3 710 471,00	3 522 028,00

Rozdelenie mzdových prostriedkov podľa organizačných zložiek v roku 2012 v EUR

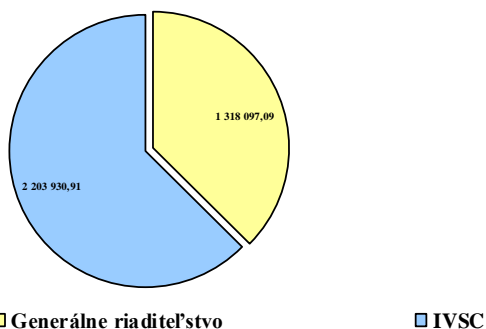

Tabuľka č.2 - Prehľad vývoja priemerných miezd zamestnancov SSC

organizačná zložka	rok		
	2010	2011	2012
Generálne riaditeľstvo	927,00	936,73	897,40
IVSC	873,21	896,11	857,43
priemerná mzda SSC	893,14	911,04	871,96

Prehľad vývoja priemerných miezd zamestnancov SSC v rokoch 2010 - 2012
Priemerná mzda v EUR

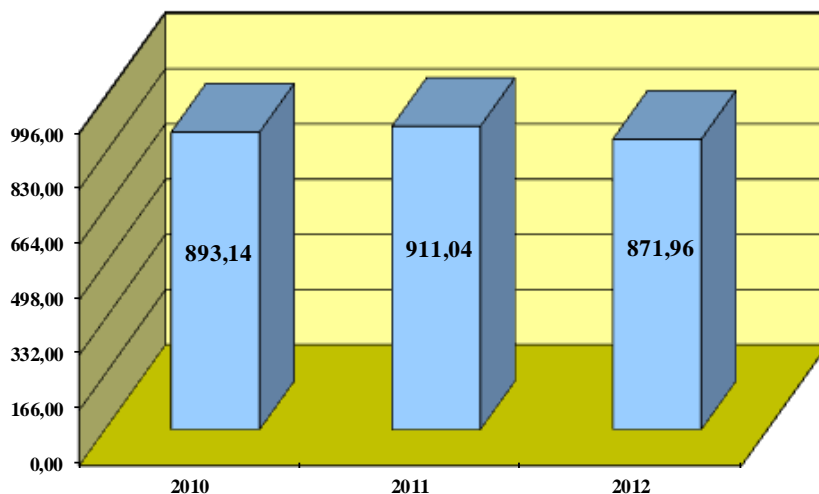

Tabuľka č. 3 - Čerpanie miezd podľa zložiek za rok 2012 v €

Zložka mzdy	GR	IVSC	SSC celkom
Tarifný plat	643 440,25	1 190 740,55	1 834 180,80
Náhrady mzdy	155 506,69	256 083,45	411 590,14
Osobný príplatok	422 064,28	625 303,38	1 047 367,66
Riadiaci príplatok	27 400,68	33 252,18	60 652,86
Príplatok za zastupovanie	1 454,99	167,45	1 622,44
Príplatok za nočnú prácu	879,24	45,09	924,33
Príplatok za S a N	994,59	8,91	1 003,50
Príplatok za sviatok	540,64		540,64
Príplatok za prácu nadčas	3 146,57	3 470,11	6 616,68
Príplatok v s'ťaž. a zdrav. šk. prostredí		943,78	943,78
Za zmenu			
Ostatné príplatky			
Pohotovosť zimná			
Pohotovosť letná			
Pohotovosť vodiči	214,63	224,01	438,64
Mimoriadne odmeny	60 648,03	84 430,00	145 078,03
Odmeny 50r.	1 806,50	9 262,00	11 068,50
Odmeny pri odchode do star. inv. dôchodku			
Odmeny za poskyt. osob. pomoci pri MŽU			
MO za kvalit. pln. úl. a za výk. úl. nad rozsah činn.			
Spolu	1 318 097,09	2 203 930,91	3 522 028,00

Oddelenie vnútornej kontroly

V roku 2012 plánovaná kontrolná činnosť nebola zabezpečená vzhľadom na dlhodobé a postupné PN 2 zamestnancov a následne odchod 2 zamestnancov v rámci organizačných zmien.

Mimo toho na SSC boli v I. polroku vykonávané 3 kontroly vonkajšími orgánmi kontroly, ktoré prebiehali súbežne v rovnakom čase a dlhodobo (2x VA SFK a 1x NKÚ).

Činnosť referátu vnútornej kontroly sa v r.2012 vzhľadom na personálne obsadenie 1 zamestnancom sústredila na vybavovanie celej agendy s'ťažností a petícií, rôznych podnetov a podaní, ich zadministrovanie a riešenie neukončenej agendy s'ťažností a petícií. Priamym šetrením bolo vybavených celkom 38 s'ťažností a 6 petícií, z toho 18 a 2 boli vyhodnotené ako opodstatnené, ku ktorým bolo prijaté konkrétne opatrenia. Vyhodnotenie prijatých opatrení bude zabezpečené v r. 2013. Problémom sú tie opatrenia, ktoré sú viazané na pridelenie resp. prerozdelenie finančných prostriedkov. Opatrenia zostávajú často nesplnené a požiadavky prechádzajú do ďalšieho roka.

Druhou oblasťou činnosti referátu kontroly bolo zabezpečenie úloh vyplývajúcich zo zistení jednotlivých kontrol vonkajšími orgánmi kontrol (zabezpečenie stanovísk, odvolaní, súhrnných informácií o zisteniach pre všetky úseky SSC, prijatie opatrení, predloženie správ o splnení opatrení).

V zmysle Plánu kontrolnej činnosti SSC na I. polrok a 2. polrok 2012 bol výkon tematických kontrol jednotlivých organizačných zložiek SSC na úsekoch zabezpečený. Bolo vykonaných 34 vlastných tematických kontrol (na GR 20 a ostatné úseky 14) so zameraním na preverenie vlastnej činnosti, ako aj na niektoré oblasti, ktoré boli predmetom zistení vonkajších kontrol. Opakované nedostatky neboli zistené, čo preukazuje, že vypracovávané súhrnné informácie z kontrol pre všetky úseky sú prínosom pre celú činnosť SSC, aby sa zistenia neopakovali na iných kontrolovaných subjektoch.

ÚSEK TECHNICKÉHO ROZVOJA

Úsek technického rozvoja sa v roku 2012 zaoberal činnosťou, ktorá spadala do problematiky cestnej databanky a technického rozvoja a činností spojených s úradným meraním nápravových zaťažení a celkovej hmotnosti motorových vozidiel a jazdných súprav.

ODBOR CESTNEJ DATABANKY

Odborom cestnej databanky bola v roku 2012 vykonávaná činnosť cestnej databanky, centrálnej technickej evidencie cestných komunikácií, posudzovanie a určovanie trás pre prepravu nadmerných a nadrozmerných nákladov a centrálnej dispečerskej spravodajskej služby o stave a zjazdnosti cestných komunikácií.

V rámci výkonu centrálnej technickej evidencie cestných komunikácií boli do centrálnej databázy vložené údaje nepremenných parametrov CK z meraní v roku 2012 na novovybudovaných úsekoch po ich zaradení do cestnej siete alebo odovzdania do užívania, resp. aktualizálny zber pri nahlásených zmenách údajov od jednotlivých správcov CK (referenčná sieť, technické nepremenné parametre - TNP, cestné objekty, realizované stavby) v rámci celej cestnej siete SR.

Merania údajov referenčnej siete metódou DGPS a technických nepremenných parametrov v teréne zahrňovali v priebehu roka 2012 úseky ako obchvat Topoľčany cesta I/64, Poprad – Kežmarok cesta I/67, Považská Bystrica – D1, obchvat Trnava cesta I/51, Stupava privádzač diaľnica D2/D4, Obchvat Banská Bystrica cesta R1, Okružná križovatka Spišské Vlachy. Aktualizačný zber bol vykonaný na základe hlásení zmien správcov CK, dopĺňanie dopravného značenia (napr. ADR, zákazy pre nákladnú dopravu nad 12t, aktualizácia začiatkov a koncov obcí, spoplatnenia úsekov, zmeny šírkového usporiadania, osadenie záchytných bezpečnostných zariadení, zameranie mýtnych brán, obnova stabilizácie uzlových bodov a pod.) v rozsahu okres Martin zber DZ cesty II. a III. triedy, okres Levice, mosty Salka – premeranie hraničných mostov, okres Detva, Zvolen, Lučenec zber DZ cesty I., II., III., triedy, okresy PO, KE,SL, BJ, SK, KS, RV, VT, HE, MI, TV, SO zber DZ cesty II. a III. triedy, okres Kežmarok zber DZ na ceste II/536, okres Rimavská Sobota zber DZ na ceste II/ 526, okres Žilina zber DZ na ceste I/18, I/11, I/64, okres Veľký Krtíš zber DZ na ceste I/75, okres Pezinok zber DZ na ceste II/502, II/503, okres Bratislava zber DZ na ceste I/2, I/61, D2, okres Komárno zber DZ na ceste II/561, II/ 573, okres Dunajská Streda zber DZ na ceste I/63, II/503, II/507.

V rámci aktualizácie údajov referenčnej siete bolo realizované spracovanie nameraných údajov a fotografií uzlových bodov a zaktualizované situácie zložitých križovatiek na stav údajov k 1.1.2012. V rámci aktualizácie referenčnej siete bola priebežne aktualizovaná aj databáza evidencie rozhodnutí MDVRR SR o zmenách usporiadania cestnej siete a boli vypracovávané stanoviská k návrhom na usporiadanie cestnej siete (MDVRR SR, ŽSR, BB RCS, spoločnosti Cemos, Janju), kompetentní pracovníci sa zúčastňovali na pracovných rokovaníach v súvislosti s usporiadaním jestvujúcej cestnej siete a poskytovali konzultácie k navrhovanému usporiadaniu cestnej siete.

Pre účely získania prehľadu o celkovom stave cestnej siete v rámci centrálnej CDB a získania potrebných údajov pre prevádzku Systému hospodárenia s vozovkami bola vykonaná rozsiahla diagnostika vozoviek špecializovanými zariadeniami. V roku 2012 bol realizovaný zber údajov o únosnosti vozoviek zariadením KUAB FWD 50 a KUAB FWD 150 v celkovej dĺžke 121,798 km. Merania sa vykonávali podľa metodického návodu s dodržaním noriem pre zber dát zariadením KUAB FWD, prebiehali v období marec - december 2012. Merania boli realizované na území Slovenskej republiky na diaľniciach a rýchlostných komunikáciách, cestách I., II., III., triedy. Väčšina meraní sa vykonávala tzv. šachovnicovým spôsobom s posunom 50% s výnimkou smerovo rozdelených komunikácií a iných špeciálnych požiadaviek.

Zariadením PROFILOGRAPH sa vykonávalo meranie pozdĺžnej a priečnej nerovnosti pre potreby prehľadu o celkovom stave cestnej siete v rozsahu diaľnice a rýchlostne cesty 2 617 km, cesty I. triedy 6 612 km, cesty II. triedy 5 090 km, cesty III. triedy 526 km. Meranie dlhodobo sledovaných úsekov pre určenie degradačných modelov bolo realizované v rozsahu 132 km. Celkovo bol zameraných 14 977 km vozoviek cestných komunikácií.

V roku 2012 prebiehali merania šmykľavosti vozoviek zariadením SKIDDOMETER BV11. Merali sa dlhodobo sledované úseky rýchlosťou 40, 60, 80 a 100 km/hod, nehodové úseky, stavebné úseky, úseky, na ktorých boli realizované projekty eliminácie bezpečnostných rizík, merania na základe požiadaviek správcov CK, merania ťahov ciest pre získanie prehľadu o stave cestnej siete a merania pre účely VTR. Merania boli realizované v rozsahu: dlhodobo sledované úseky 41,0 km, cesty I. triedy a diaľnice 562,0 km.

Výdavky na údržbu meracej a diagnostickej techniky predstavovali 57 919 €.

V rámci dátových podkladov bola zabezpečená aktualizácia farebných digitálnych ortofotosnímkov v rámci licenčnej zmluvy na obdobie rokov 2009 – 2014 vo výške 85 128 €.

V roku 2012 boli realizované servisné práce pre IS MCS v zmysle servisnej zmluvy č. 732/2000/2010, v rámci ktorej bol zabezpečovaný rutinný pozáručný servis a konzultačná podpora a bola realizovaná aj platba nezaplatenej úhrady za rok 2011. Výdavky predstavovali 316 394 €.

Dáta CDB boli využité v rámci projektu aktualizácie lokalizačných tabuliek SR (aktualizácia LT, dodávka zabezpečovaná spoločnosťou CEDA Slovakia, s.r.o.), na podporu systému elektronického mýta NDS, a.s., pre potreby rôznych organizácií štátnej správy na základe licenčných zmlúv (VÚD, a.s., TOPÚ Banská Bystrica, VUD, a.s., Úrad Prešovského samosprávneho kraja), pre pracovné účely pre rôzne organizácie ako napr. regionálne správy ciest, úrady samosprávnych krajov, MDVRR SR, rôzne projektantské spoločnosti, vysoké školy, univerzity, PZ SR ap.

Z hľadiska evidencie mostných objektov boli odborom CDB realizované merania lokalizácie dilatačných celkov na referenčnej sieti CK.

Na základe údajov Cestnej databanky boli spracované základné štatistické prehľady a mapové dokumenty (z hľadiska administratívno-územného členenia SR a z hľadiska vlastníckych a správcovských vzťahov na CK) a distribuované bolo množstvo štandardných a neštandardných výstupov a podkladov pre rôznych užívateľov. V rámci informačného servisu databanky boli pripravované podklady pre plánované a operatívne výjazdy vlády a ministra do okresov SR, prezentačné materiály činnosti CDB, bola zabezpečená obsahová aktualizácia web stránky www.cdb.sk pre prístup k materiálom cdb, on-line údajom a aplikáciám pre hlásenie zmien v evidenčných údajoch a tvorbe reportov vybraných údajov, ďalej boli zabezpečené podklady pre systémy SHV a SHM ako aj ďalšie štatistické výkazy pre MDVRR SR. Pre pracovné účely rôznych organizácií rezortu boli poskytnuté veľkorozmerové tlačené mapy cestnej siete SR v rôznych mierkach v počte 205 kusov. Celkovo sa veľmi skvalitnili mapové materiály CDB, napr. len v členení podľa správcov CK bolo publikovaných 768 kusov máp; z toho 48 kusov novovytvorených máp pre správcovské organizácie s detailmi križovatiek.

Pre potreby úzkej spolupráce s organizáciami správcov CK bol zrealizovaný workshop, v rámci ktorého bolo okrem iného zabezpečené praktické preškolenie pre prácu s web aplikáciami v rámci IS MCS a prezentované výstupy pre podporu pracovnej činnosti v tejto oblasti.

V rámci aplikačného systému pre posudzovanie a stanovovanie trás pre prepravu nadmerných (nad 60 t) a nadrozmerných nákladov, ako podkladov pre rozhodnutia krajských úradov pre dopravu a pozemné komunikácie o zvláštnom užívaní cestných komunikácií, bolo celkovo bolo pripravených 230 prepravných trás s celkovou dĺžkou 35 416 km a celkovou prepravenou hmotnosťou 22 270 t.

V roku 2012 sa odboru CDB podarilo zabezpečiť začatie plnenia úloh súvisiacich s implementáciou smernice INSPIRE (zákon č. 3/2010 Z.z. o národnej infraštruktúre pre priestorové informácie), boli pripravené súťažné podklady, zrealizované VO a podpísaná ZoD č. 1527/2012/2000. Riešenie pre INSPIRE je súčasťou projektu Rozšírenie IS MCS o univerzálného webového a terminálového klienta, ktoré predstavuje zjednotenie produkčného a publikačného prostredia pre všetky aplikácie v rámci IS MCS na úrovni spoločných funkcionalít, manažovania správy používateľov, dizajnu a pod. Čiastkový výdavok na tento projekt predstavoval 37 970 €.

V priebehu roka 2012 odbor zabezpečoval prevádzku centrálného dispečerského pracoviska pre príjem a distribúciu informácií o stave a zjazdnosti CK. Zahájili sa prerušené práce na projekte Upgrade Informačného systému zimnej spravodajskej služby v zmysle ZoD č. 753/2100/2010; bol podpísaný Dodatok č. 1/2012, ktorý riešil posun termínov a aktualizáciu niektorých technických špecifikácií. Čiastková fakturácia pre tento projekt predstavovala 323 084 €, riešenie predstavovalo aplikačné vybavenie pre distribúciu dopravných informácií a riešenie pre základné dopravné informácie a pripojenie externých zdrojov informácií). Keďže sa nepodarilo zabezpečiť súčinnosť predstavujúcu hostingové prostredie, nemohla byť odskúšaná a nasadená prebratá plná funkcionalita, čo bolo konštatované v akceptačnom protokole). V rámci vyvolanej súčinnosti pre plnenie predmetu tejto zmluvy bol realizovaný projekt doplnenia cestných meteorologických staníc v pôsobnosti IVSC BB o centralizovaný zber a využitie údajov (výška výdavku predstavovala 35 184 €) a nákup serverov pre meteoaplikáciu vo výške 38 818 €.

Odbor CDB zrealizoval aj začatie projektu rozšírenia IS MCS o rozhrania pre potreby jednotnej referenčnej siete a lokalizačných služieb – ide o súčinnosť vyvolanú projektom pre upgrade IS ZSS. Projekt bude riešiť tvorbu dát jednotnej referenčnej siete ich odvodením z dát centrálnej technickej evidencie CK a vybudovanie lokalizačných rozhraní pre potreby lokalizácie dopravných informácií formou dátových služieb. Čiastkový výdavok pre tento projekt predstavoval 801 353 €. V rámci prác na strane odboru CDB sa začalo s realizáciou úpravy dát centrálnej technickej evidencie CK vlastnými kapacitami za účelom vhodnosti ich použitia aj pre potreby jednotnej referenčnej siete.

Odbor CDB sa počas celého roka aktívne podieľal na podporných činnostiach pre MDVRR SR, medzi ktoré bezo sporu patrí príprava podkladov pre nový Cestný zákon, zákon o IDS v cestnej doprave či podkladov pre problematiku účelného usporiadania cestnej siete SR.

Činnosť odboru CDB bola prezentovaná na viacerých odborných konferenciách a podujatiach (Enviro info fórum 2012 Zvolen, 1. československá INSPIRE konferencia, Hustopeče ČR, ap.).

ODBOR TECHNICKÉHO ROZVOJA

Oddelenia technickej normalizácie (TN) a úloh rozvoja vedy, techniky (RVT)

Odbor TR zabezpečoval v priebehu roka 2012 prostredníctvom oddelenia technickej normalizácie (TN) a úloh rozvoja vedy, techniky (RVT) riešenie a koordináciu spracovania úloh RVT, ktorých výstupy boli zamerané na technické podmienky (TP) pre rezort dopravy, ktoré schvaľuje MDVRR SR. V priebehu roka boli objednané úlohy podporujúce technickú normalizáciu, jednotlivé TP - technické podmienky, TKP – technicko-kvalitatívne podmienky, KL - katalógové listy, VL - vzorové listy. Boli vyplatené TP, rozborové úlohy, revízie a preklady STN EN a EN v celkovej sume 195 741,58,- €.

Na oddelení sa v priebehu roka vypracúvali návrhy, pripomienky, konečné vyjadrenia k národným normám a preberaným európskym normám (EN), ktoré sú súčasťou databázy STN platnej na území Slovenskej republiky (SR). Zároveň a sa spracovali pripomienky k TPV, ktoré schvaľuje MDVRR SR. Oddelenie aktívne zastupovalo SSC v technických komisiách pri SUTN (TK 7 – Pozemné komunikácie, TK 94 – Cestné staviteľstvo). Aktívne sa zúčastňovali na odborných akciách a prezentovali výsledky činností a aktuálny stav riešenia.

Oddelenia výmeny informácií

Odbor technického rozvoja zabezpečoval počas roku 2012 prevádzku a rozvoj technickej knižnice a aktualizáciu informácií na webovej stránke organizácie prostredníctvom oddelenia výmeny informácií. Technická knižnica počas roka 2012 zabezpečila akvizíciu kníh, periodík, špeciálnych odborných publikácií, dokumentov, technických noriem slovenskej aj zahraničnej produkcie. Oddelenie v roku 2012 zastrešilo aj doplnenie web stránky SSC a aktualizáciu informácií na webovej stránke SSC a jej rozvoj v súlade s platnou legislatívou, v zmysle zákona č. 211/2000 Z. z. o slobodnom prístupe k informáciám a o zmene a doplnení niektorých zákonov (zákon o slobode informácií) zabezpečenie vybavovania žiadostí o sprístupnenie informácií a zabezpečenie zverejňovania zmlúv v centrálnom registri zmlúv (CRZ).

Zástupcovia odboru technického rozvoja sa aktívne zúčastňovali na seminároch, konferenciách a ostatných odborných podujatiach.

Oddelenie hospodárenia s vozovkami

V rámci činností vykonávaných pre systém hospodárenia s vozovkami (SHV) bolo zorganizované školenie pre správcov a vlastníkov cestných komunikácií. V súčinnosti s týmito správcami D, R, I.,II., a III. triedy bol zabezpečený zber informácií o stave cestnej siete z hľadiska stavu povrchu z hlavných prehliadok ciest pre celú SR. Následne bol spracovaný štatistický výstup o stave cestnej siete SR. Pre cesty I. triedy bolo zostavené poradie stavebných úsekov - poradie úsekov ciest navrhovaných na rehabilitáciu v roku 2013.

Oddelenie sa v roku 2012 spolupodieľalo na príprave podkladov potrebných pre jednotlivé IVSC k nim zabezpečovaným významnejším projektom opráv vozoviek. Priebežne sa zabezpečovalo metodické usmerňovanie jednotlivých správcov ciest v oblasti SHV. Na oddelení sa pripomienkovali pripravované technické podmienky (TP) a úlohy RVT (hlavne pre oblasť vozoviek). V rámci riešenia rozšírenie agendy hospodárenia s vozovkami (SHV) v Informačnom systéme modelu cestnej siete (IS MCS) sa vykonávalo pripomienkovanie, vyladovanie a vylepšovanie aplikácií tak pre úroveň cestnej siete, ako aj pre úroveň projektu. Rozšírením SHV je riešená základná funkcionálna systém (komplexné prezeranie a práca s dátami s tvorbou výstupných zostáv). Zároveň odd. SHV zabezpečovalo agendu váženia spojenú s úradným meraním nápravových zaťažení a celkovej hmotnosti motorových vozidiel a jazdných súprav (váženie na pevných a prenosných váhach, zabezpečenie prevádzky a kalibrácie pevných váh).

Oddelenie hospodárenia s mostmi

V rámci činností oddelenia hospodárenia s mostnými objektmi (SHM) bolo výsledkom jednotlivých úloh zostavenie poradia naliehavosti mostov do plánu opráv, rekonštrukcie a prestavby, v členení podľa

jednotlivých IVSC na rok 2013. Priebežne bol zabezpečovaný vývoj a aktualizácia rutinná prevádzka SHM v rámci IS MCS na celoslovenskej úrovni.

Oddelenie hospodárenia s mostnými objektmi je spoluorganizátorom odborných školení a seminárov. Na oddelení boli priebežne zabezpečované práce a rokovania k jednotlivým stupňom projektovej dokumentácie (PD) a stanoviská k PD súvisiacej s výstavbou a rekonštrukciou mostov a dotknutých objektov. Oddelenie aktívne spolupracovalo na pripomienkovaní úloh RVT súvisiacich s mostárskou problematikou. Zároveň boli na tomto oddelení spracované Dodatky k už schváleným TKP a podrobné revízie TP súvisiace s problematikou mostov. Vedúci oddelenia aktívne zastupuje organizáciu v tunelárskej a betonárskej asociácii a v Slovenskej cestnej spoločnosti (SCS).

ODBOR DOPRAVNÉHO PLÁNOVANIA

Oddelenie dopravného inžinierstva

V priebehu roka 2012 čerpalo finančné prostriedky na prevádzku a rozvoj automatického sčítania dopravy vo výške 26 151,33 €.

Okrem hlavných úloh bola náplň oddelenia (vykonávanie dopravných prieskumov a analýz, dopravného modelovania a informačných dopravných systémov, mestských komunikačných systémov) zameraná na plnenie úloh podľa vykonávaných odborných činností.

V oblasti dopravného inžinierstva oddelenie vykonávalo činnosti zamerané na dopravné prieskumy, spracovávalo analýzy, rozbory, prognózy, rozvojové tendencie dopravy a riešilo úlohy posúdenia kapacity cestných úsekov a križovatiek v záujme zvýšenia bezpečnosti cestnej premávky v rámci cestnej siete SR. S cieľom zabezpečiť plynulosť v cestnej doprave vykonávalo analýzu súčasných prepravných podmienok, t.j. analyzovalo požiadavky súčasných dopravných množstiev s ponukou technických parametrov cestných komunikácií. Ďalej oddelenie vytváralo scenáre rozvoja cestnej dopravy pomocou simulačných metód a riešilo problematiku inteligentných dopravných systémov. V urbanizačnom procese rozvoja v SR koordinovalo navrhovaný rozvoj cestnej infraštruktúry v regiónoch a mestách v súlade so zámermi dopravnej politiky štátu.

Oddelenie určilo kritické nehodové lokality (KNL) v zmysle Rezolúcie Rady 2000/731(01)/ES (Európskeho parlamentu) z 26. júna 2000 o zvýšení bezpečnosti cestnej dopravy a plnenie úloh Rady vlády pre BCP MDVRR SR. Oddelenie vyhodnocovalo dopravnú nehodovosť na cestných ťahoch SR v r. 2012, bilancovalo dopravné nehody podľa závažnosti a ich následkov v členení intra a extravilán na diaľniciach a cestách I. a II. triedy. Vykonávalo poradenskú a konzultačnú činnosť v oblasti dopravnej nehodovosti. Vypracovávalo odborné posudky k riešeniu cestných komunikácií pre MDVRR SR z hľadiska dopravnej nehodovosti. Poskytovalo podklady o dopravnej nehodovosti správcovi diaľnic a ciest I. a II. triedy a iným organizáciám, ktoré pracujú v oblasti BCP. Spolupracovalo pri riešení koncepcie rozvoja cestnej siete. Vyhotovalo kompletne podklady, týkajúce sa údajov o dopravnej nehodovosti na cestách I. a II. triedy. Audit nehodových lokalít a projektovej dokumentácie z hľadiska dopravnej nehodovosti na diaľniciach a cestách I. a II. triedy v SR (stanoviská k predloženým PD a požiadavkám IVSC ako i VÚC a KR PZ k riešeniu nehodových lokalít, nezahrnutých do zoznamu KNL). Oddelenie robilo informačnú a osvetovú činnosť. Boli uverejnené články o dopravnej nehodovosti na cestách SR v stavebníckych periodikách, zorganizovaná konferencia s medzinárodnou účasťou „Bezpečnosť dopravy na pozemných komunikáciách“ v spolupráci s pobočkou SCS pri SSC Bratislava, uverejňované aktuálne údaje o dopravnej nehodovosti na web stránke SSC Bratislava. Výstupy oddelenia využívajú v prvom rade MDVRR SR, správcovia diaľnic SSÚD, SSÚR a ciest IVSC SSC, VÚC. Ďalej vysoké školy STU v Bratislave a ŽU v Žiline a iné inštitúcie a organizácie, ktorých sa dotýka oblasť BCP.

Oddelenie koncepcie a dopravno-územného rozvoja

V priebehu roka 2012 zabezpečovalo plnenie úloh súvisiacich s koncepciou rozvoja cestnej siete, plánovaním výstavby, prestavby a rozvoja cestnej siete, usporiadaním cestnej siete, dopravno-územným rozvojom a s koordináciou prípravy investícií cestných komunikácií I. triedy.

V zmysle zákona č. 254/1998 Z.z. o verejných prácach sa oddelenie spolupodieľalo na zabezpečovaní predkladania projektovej dokumentácie na štátnu expertízu a na prerokovaniach a formuláciách znenia záverečného protokolu o vykonaní štátnej expertízy. Oddelenie zabezpečovalo vypracovávanie odborných stanovísk – posudkov k PD predkladanej jednotlivými IVSC SSC. Na základe požiadaviek MDVRR SR, odboru štátnej správy pozemných komunikácií boli spracované návrhy zmien v usporiadaní cestnej siete.

Vo vzťahu k cestnej sieti a k jej ďalšiemu rozvoju boli posudzované dokumentácie cestných stavieb ako i zabezpečované konzultácie a účasť na rokovaníach so spracovateľmi projektových dokumentácií. Na základe zaslanej projektovej dokumentácie cestných akcií bolo spracovaných spolu 26 stanovísk. V rámci činnosti boli spracovávané stanoviská k projektovej dokumentácii iných investorov, kde prišlo k stretu záujmov pri ochrane súčasného alebo výhľadového zámeru rozvoja cestnej siete. K predloženej projektovej dokumentácii bolo spracovaných spolu 513 stanovísk. V oblasti územno-plánovacej dokumentácie bolo spracovaných spolu 345 stanovísk. V rámci stanovísk k 3 projektovým dokumentáciám boli spracované podklady k vydaniu Súhlasu s odlišným technickým riešením.

Oddelenie spolupracovalo s odborom technického rozvoja pri spracovávaní smerníc a technických podmienok. Oddelenie spolupracovalo s úsekom pre riadenie investícií a správu pri vypracovaní podkladov pre rezortný rozvojový program verejných prác.

ÚSEK PRE RIADENIE INVESTÍCIÍ A SPRÁVU

Činnosť úseku riaditeľa pre riadenie investícií a správu zahŕňala problematiku prípravy, výstavby, správy a údržby ciest hradenej zo štátneho rozpočtu a prostriedkov EÚ.

ODBOR VÝSTAVBY A RIADENIA PROJEKTOV EÚ

Oddelenie výstavby

V roku 2012 vykonávalo práce spojené s kontrolou činnosti jednotlivých IVSC v rámci delegovaných právomocí, schvaľovalo harmonogramy výstavby a ich následne kontrolovalo s pohľadu plnenia, plánovalo a kontrolovalo čerpanie finančných prostriedkov.

Oddelenie riadenia projektov EÚ

V rámci svojej činnosti oddelenie metodicky riadilo a zabezpečovalo všetky potrebné úkony spojené s financovaním projektov, na ktoré boli SSC ako konečnému prijímateľovi schválené finančné prostriedky v rámci pomoci zo zdrojov ERDF. Oddelenie zabezpečovalo aktualizáciu indikatívneho zásobníka projektov ako podkladu na výber vhodných projektov pre budúce programovacie obdobie

ODBOR PRÍPRAVY INVESTÍCIÍ, SPRÁVY A ÚDRŽBY

Odbor prípravy investícií, správy a údržby metodicky riadil a kontroloval činnosť investičnej výstavby a správy ciest v procese prípravy a realizácie cestných stavieb a v oblasti údržby a opráv ciest I. triedy v súlade s plánom na príslušné rozpočtové obdobie. Ďalej zabezpečoval podklady akcií, plánovaných v roku 2012 ako novozačínaných, v súlade s uznesením vlády č. 651/2011, tvorbu a úpravy Kontraktu, tvorbu a úpravy vecných a finančných plánov organizácie. Metodicky riadil proces údržby a opráv ciest I. triedy a vykonával kontrolnú činnosť.

Oddelenie investícií

V rámci svojej činnosti oddelenie spolupracovalo pri tvorbe kontraktu na rok 2012 a tiež jeho úprave formou dodatku, tiež programu verejných prác na najbližšie obdobie, ďalej spolupracovalo pri tvorbe koncepčného materiálu „Program prípravy a výstavby ciest I. triedy na roky 2011 – 2014“, schvaľovaného vládou SR. V rámci svojej pravidelnej činnosti zabezpečovalo kontrolu účtovných a iných dokladov v súlade s platnými vnútroorganizačnými normami a zabezpečovalo agendu v oblasti schvaľovania ZoD a ich dodatkov. V priebehu roka oddelenie spracovávalo podklady pre odsúhlasenie začatia verejného obstarávania, podklady záverečného technicko-ekonomického hodnotenia dokončených stavieb za rok 2011, štatistické výkazy výkonov a nákladov na úrovni ciest I. triedy.

Oddelenie správy a údržby

V priebehu roka 2012 oddelenie spracovávalo podklady pre rozhodovaciu činnosť orgánov štátnej správy, spolupracovalo pri tvorbe základných vnútroorganizačných noriem. V rámci svojej činnosti

zabezpečovalo priebežnú finančnú kontrolu a náležitosti účtovných dokladov, kontrolovalo presuny finančných prostriedkov v rámci jednotlivých položiek a úpravy vecných plánov. Priebežne boli vyhodnocované jednotlivé činnosti prostredníctvom hodnotiacich správ príslušného obdobia. Oddelenie spolupracovalo pri spracovaní komplexného vyhodnotenia zimnej údržby obdobia 2011/2012, plnilo úlohy ukladané zo strany MDVRR SR, konkrétne vyhodnotenie programových cieľov.

ODBOR SPRÁVY NEHNUTEĽNÉHO MAJETKU A TRANSFORMÁCIE

Odbor správy nehnuteľného majetku a transformácie pokračoval v roku 2012 v procese transformácie Slovenskej správy ciest, v zmysle uznesenia Vlády SR č. 827/2003, ktorého hlavným cieľom je vykonanie prevodu vlastníctva ciest II. a III. triedy, s tým súvisiacich práv a povinností. Odbor zabezpečoval ďalšie činnosti, najmä:

- **v oblasti delimitácie majetku na VÚC**

sme zabezpečili vyhotovenie viacerých geometrických plánov na rozčlenenie majetkovej správy zložitých križovatiek medzi SSC a jednotlivé VÚC v okresoch Ružomberok, Ilava a Skalica v celkovom objeme 23.622,- Eur. Delimitácia postupuje pomaly, keďže predstavitelia VÚC veľmi obozretne pristupujú k preberaniu ďalšieho majetku do svojho vlastníctva, najmä keď sa to týka tzv. rozostavaných stavieb, t.j. takých, ktoré boli dokončené po roku 2004. Mnohé stavby nie sú 100% majetkovoprávne vysporiadané, čo je vážnou prekážkou pri ich odovzdávaní, hoci SSC nemá pridelované rozpočtové prostriedky na dovysporiadanie takýchto starých stavieb na cestách II. a III. triedy.

- **v oblasti správy nehnuteľného majetku**

bolo na MDVRR SR predložených 1 zmluva o prevode správy, 4 kúpne zmluvy, 5 nájomných zmlúv a 3 zmluvy o zriadení vecného bremena vypracovaných priamo odborom, ďalej sme sa podieľali na pripomienkovaní a predkladaní všetkých zmlúv uzatvorených podľa zákona č. 278/1993 Z. z. o správe majetku štátu ministerstvu dopravy resp. následne ministerstvu financií.

ÚSEK EKONOMIKY

ODBOR FINANANČNÝ

Podľa „Uznesenia vlády SR č. 1370/2002 zo dňa 18. decembra 2002 k návrhu opatrení na zdokonalenie systémov kontraktov medzi ústrednými orgánmi štátnej správy a im podriadenými organizáciami“ bol dňa 31. 1. 2012 uzavretý Kontrakt na rozpočtový rok 2012 medzi Ministerstvom dopravy, výstavby a regionálneho rozvoja SR, a Slovenskou správou ciest, v ktorom bola rozpísaná suma výdavkov ŠR v celkovej výške 286 562 742€ príjmov vo výške 0 € nasledovne:

PRÍJMY **0,00 €**

FK 04.5.1.2 VÝDAVKY KAPITOLY MDVRR SR **280 554 125,00 €**

v tom:

BEŽNÉ VÝDAVKY spolu **35 302 325,00 €**

v tom: - bežné výdavky 35 302 325,00 €

KAPITÁLOVÉ VÝDAVKY spolu **245 251 800,00 €**

financovanie zo ŠR **48 909 560,00 €**

v tom: 053 02 01 – Výstavba cestnej siete 39 000 000,00 €
 053 02 02 – Obnova technickej základne údržby ciest a diaľnic 0,00 €
 053 02 03 – Preložka štátnej cesty II/520 Nová Bystrica-Oravská Lesná 0,00 €
 053 02 04 – Severný obchvat mesta Trnava 0,00 €
 053 02 08 - Š mimo spolufinancovania- MSF+NN OPD (nad GAP) 9 909 560,00 €

spolufinancovanie projektov ERDF **196 342 240,00 €**

v tom: 053 02 07 Modernizácia a výstavba ciest I. triedy * 196 342 240,00 €

* Prostriedky EÚ a príslušné spolufinancovanie sú vedené na Platobnej jednotke MDVRR SR

04.5.1.4 VÝDAVKY KAPITOLY MDVRR SR **6 008 617,00 €**

v tom:

BEŽNÉ VÝDAVKY spolu **5 278 351,00 €**

KAPITÁLOVÉ VÝDAVKY spolu **730 266,00 €**

v tom: 053 01 01 - Správa, údržba a opravy ciest I.tr. a diaľničných privádzačov 730 266,00 €

V priebehu roka 2012 boli tieto sumy upravované prostredníctvom rozpočtových opatrení MF SR a MDVRR SR vzhľadom na aktuálne potreby, vyplývajúce z rokovaní a dohôd a súvisiace s rýchlosťou výstavby jednotlivých investičných akcií. Na základe uvedeného bol rozpočet SSC k 31. 12.2012 upravený nasledovne:

PRÍJMY **0,00 €**

FK 04.5.1.2 VÝDAVKY KAPITOLY MDVRR SR **159 157 154,42 €**

v tom:

BEŽNÉ VÝDAVKY spolu **39 116 325,00 €**

KAPITÁLOVÉ VÝDAVKY spolu **120 040 829,42 €**

financovanie zo ŠR **46 932 426,85 €**

v tom: 053 02 01 – Výstavba cestnej siete 36 423 238,00 €

053 02 02 – Obnova technickej základne údržby ciest a diaľnic 1 823 033,00 €

053 02 03 – Preložka štátnej cesty II/520 Nová Bystrica-Oravská Lesná 0,00 €

053 02 08 - Š mimo spolufinancovania- MSF+NN OPD (nad GAP) 8 686 155,85 €

projekty PPP **2 486 877,15 €**

053 05 03 – Projekty PPP - Balík 2 2 486 877,15 €

053 02 07, zdroj 11S2, spolufinancovanie ŠR k projektom ERDF **10 593 228,86 €**

v tom:

Modernizácia a výstavba ciest I. triedy, predfinancovanie PO-KK 428 410,97

Modernizácia a výstavba ciest I. triedy, refundácia PO-KK 186 513,99

Modernizácia a výstavba ciest I. triedy, refundácia TT sev. obchvat 943 873,99

Modernizácia a výstavba ciest I. triedy, I/50 Zvolen, Pustý Hrad – Neresnica, III. etapa, predfinancovanie 74 427,17

Modernizácia a výstavba ciest I. triedy, I/61 Trenčín - most, predfinancovanie 331 391,14

Modernizácia a výstavba ciest I. triedy, I/61 Trenčín - most, refundácia 26 916,43

Modernizácia a výstavba ciest I. triedy, I/75 Galanta obchvat 2.st, predfinancovanie 830 223,60

Modernizácia a výstavba ciest I. triedy, I/75 Galanta obchvat 2.st, refundácia 37 005,66

Modernizácia a výstavba ciest I. triedy, Čadca – obchvat, preložka cesty I/11, predfinancovanie 43 671,48

Modernizácia a výstavba ciest I. triedy, Čadca – obchvat, preložka cesty I/11, refundácia	18 889,78
Modernizácia a výstavba ciest I. triedy, Elimin.bezp.rizík na cestách I. tried v TT a NT, predfinancovanie	3 651 757,25
Modernizácia a výstavba ciest I. triedy, I/68 Mníšek nad Popradom – štátna hranica SR/PR, preložka cesty, predfin.	100 887,14
Modernizácia a výstavba ciest I. triedy, I/75 Veľký Krtíš - Pôtor, sanácia, predfinancovanie	66 064,12
Modernizácia a výstavba ciest I. triedy, I/68 Prešov odb. Škultétyho - ZVL preložka predfinancovanie	29 694,10
Modernizácia a výstavba ciest I. triedy, Elimin.bezp.rizík na cestách I. tried v KE a PO, predfinancovanie	3 760 749,62
Modernizácia a výstavba ciest I. triedy, I/59 D.Kubín-hr.okresu, pruh pre pomalé vozidlá, predfinancovanie	62 752,42

053 02 07, zdroj 11S1, financovanie EÚ z fondov ERDF

60 028 296,56 €

v tom:

Modernizácia a výstavba ciest I. triedy, predfinancovanie PO-KK	2 427 662,18
Modernizácia a výstavba ciest I. triedy, refundácia PO-KK	1 056 912,46
Modernizácia a výstavba ciest I. triedy, refundácia TT sev. obchvat	5 348 619,27
Modernizácia a výstavba ciest I. triedy, I/50 Zvolen, Pustý Hrad – Neresnica, III. etapa, predfinancovanie	421 753,97
Modernizácia a výstavba ciest I. triedy, I/61 Trenčín - most, predfinancovanie	1 877 883,14
Modernizácia a výstavba ciest I. triedy, I/61 Trenčín - most, refundácia	152 526,44
Modernizácia a výstavba ciest I. triedy, I/75 Galanta obchvat 2.st, predfinancovanie	4 704 600,25
Modernizácia a výstavba ciest I. triedy, I/75 Galanta obchvat 2.st, refundácia	209 698,73
Modernizácia a výstavba ciest I. triedy, Čadca – obchvat, preložka cesty I/11, predfinancovanie	247 471,71
Modernizácia a výstavba ciest I. triedy, Čadca – obchvat, preložka cesty I/11, refundácia	107 042,09
Modernizácia a výstavba ciest I. triedy, Elimin.bezp.rizík na cestách I. tried v TT a NT, predfinancovanie	20 693 291,13
Modernizácia a výstavba ciest I. triedy, I/68 Mníšek nad Popradom – štátna hranica SR/PR, preložka cesty, predfin.	571 693,79
Modernizácia a výstavba ciest I. triedy, I/75 Veľký Krtíš - Pôtor, sanácia, predfinancovanie	374 363,38
Modernizácia a výstavba ciest I. triedy, I/68 Prešov odb. Škultétyho - ZVL preložka predfinancovanie	168 266,55
Modernizácia a výstavba ciest I. triedy, Elimin.bezp.rizík na cestách I. tried v KE a PO, predfinancovanie	21 310 914,40
Modernizácia a výstavba ciest I. triedy, I/59 D.Kubín-hr.okresu, pruh pre pomalé vozidlá, predfinancovanie	355 597,07

04.5.1.4 VÝDAVKY KAPITOLY MDVRR SR

10 331 031,68 €

v tom:

BEŽNÉ VÝDAVKY spolu

8 564 351,00 €

KAPITÁLOVÉ VÝDAVKY spolu

1 766 680,68 €

v tom: 053 01 01 - Správa, údržba a opravy ciest I.tr. a diaľničných privádzačov

1 766 680,68 €

Čerpanie finančných prostriedkov v roku 2012 bolo realizované prostredníctvom systému štátnej pokladnice. Pri čerpaní finančných prostriedkov bolo potrebné dodržiavať nasledovné pokyny:

- bez predchádzajúceho súhlasu MF SR z kapitálových výdavkov nezačínať obstarávanie stavieb a zmien dokončených stavieb s obstarávacími nákladmi 663 878,38 € a viac, s výnimkou obstarávania stavieb diaľnic a rýchlostných ciest schválených vládou SR v rámci „Projektu výstavby diaľnic a rýchlostných ciest“ a stavieb schválených vládou v zmysle bodu A.6 citovaného uznesenia
- nezačínať bez predchádzajúceho súhlasu vlády z kapitálových výdavkov obstarávanie stavieb a zmien dokončených stavieb, ktorých obstarávacia cena je 3 319 391,98 € a viac

- pri stavbách, u ktorých v priebehu realizácie skutočná obstarávacia cena dosiahne 3 319 391,98 € z dôvodu zmien v projektovej dokumentácii, resp. iných zmien sa zdôvodnenie zvýšenia predkladá na posúdenie a rozhodnutie vlády
- nezačínať obstarávanie stavieb s obstarávacou cenou nižšou ako 663 878,38 € bez súhlasu správcu rozpočtovej kapitoly, t.j. MDVRR SR
- aktualizovať údaje Registra investícií MF SR v súlade s odsúhlasenými zmenami a rozpočtovými opatreniami

1. Plnenie príjmov:

V rozpise záväzných ukazovateľov na rok 2012 boli našej organizácii predpísané príjmy vo výške 0€. K 31.12.2012 boli dosiahnuté vo výške 497 378,21€ z čoho boli náhrady z poistného plnenia vo výške 86 141,75€. Stav príjmov ovplyvnili hlavne príjmy z vlastníctva majetku vo výške 95 064,66 € (z prenajatých pozemkov, budov a priestorov), z nepriemyselného a náhodného predaja a služieb vo výške 84 742,25 € z predaja pozemkov vo výške 146 539,78€ a z iných nedaňových príjmov 155 608,39€ (od fyzických osôb - rekreácie, z PP, z dobropisov a vratiek) .

Položka	Názov	Suma v EURO
212 002	Z prenajatých pozemkov	32 457,38
	Prenájom pozemkov (odpočívky, reklamné tabule, čerpacie stanice)	
212 003	Z prenajatých budov, priestorov a objektov	62 607,28
	Nájom garáží, nájom priestorov, objektov	
222 001	Za porušenie finančnej disciplíny	777,75
223 001	Za predaj výrobkov, tovarov a služieb	84 742,25
	Zapožičanie vozidiel a mechanizmov, poskytnutie služieb pre cudzích, poskytnutie ubytovanie pre cudzích, odpredaj šrotu, údržba a oprava vozidiel cudzím	
231	Príjem z predaja kapitálových aktív	14 645,38
	Splátky bytov, garáží	
233	Príjem z predaja pozemkov a nehmotných aktív	146 539,78
291 004	Od fyzickej osoby	7 628,00
292 006	Z náhrad z poistného plnenia	97 999,26
	Poistné udalosti, škody spôsobené organizácii	
292 012	Z dobropisov	34 393,12
292 017	Vratky	15 585,81
292 027	Iné	2,20
PRÍJMY SPOLU		497 378,21

2. Plnenie výdavkov :

Celkové čerpanie výdavkov k 31.12.2012 v porovnaní s upraveným rozpočtom je uvedené v nasledovnej tabuľke:

Výdavky	FK 04.5.1.2			FK 04.5.1.4		
	Upravený rozpočet (EUR)	Čerpanie (EUR)	% k upr. rozpočtu	Upravený rozpočet (EUR)	Čerpanie (EUR)	% k upr. rozpočtu
Bežné	8 564 351,00	8 650 486,40	101%	39 116 325,00	39 116 325,00	100%
Kapitálové	1 766 680,68	1 766 680,68	100%	120 040 829,42	120 040 765,14	100%
Spolu	10 331 031,68	10 417 167,08	101%	159 157 154,42	159 157 090,14	100%

a / Čerpanie bežných výdavkov

Z celkového objemu BV vo výške 47 680 676€ bolo k 31.12.2012 čerpaných 47 680 669,65€. Z titulu prijatých poisťných plnení v priebehu roka nám bolo MDVRR SR povolené v roku 2012 prečerpanie rozpočtu o 86 141,75€
Tieto finančné prostriedky boli vyčerpané v plnom rozsahu v kategórii 630 Tovary a služby na FK 04.5.1.4.

Čerpanie BV podľa funkčnej klasifikácie

FK 04.5.1.2 - Výstavba a oprava diaľnic a ciest

Finančné prostriedky pridelené na rok 2012 vo výške 39 116 325,00 € boli k 31.12.2012 čerpané v objeme 100% nasledovne:

FK 04.5.1.2 -Výstavba a oprava diaľnic a ciest - SSC spolu:

SSC	Bežné výdavky			
	Schválený rozpočet (EUR)	Upravený rozpočet (EUR)	Čerpanie (EUR)	% k upr. rozpočtu
GR	6 100 000,00	2 169 422,74	2 169 422,74	100%
IVSC spolu	29 202 325,00	36 946 902,26	36 946 902,26	100%
Spolu	35 302 325,00	39 116 325,00	39 116 325,00	100%

FK 04.5.1.2 – Výstavba a oprava diaľnic a ciest – IVSC:

Investorské útvary	Bežné výdavky			
	Schválený rozpočet (EUR)	Upravený rozpočet (EUR)	Čerpanie (EUR)	% k upr. rozpočtu
Bratislava	7 154 569,00	7 968 238,27	7 968 238,27	100%
Banská Bystrica	6 442 033,00	8 235 917,82	8 235 917,82	100%
Košice	8 305 142,00	9 985 030,47	9 985 030,47	100%
Žilina	7 300 581,00	10 757 715,70	10 757 715,70	100%
Spolu	29 202 325,00	36 946 902,26	36 946 902,26	100%

Finančné prostriedky pridelené na rok 2012 vo výške 39 116 325 €. K zásadnej zmene použitia finančných prostriedkov došlo na základe schváleného RO MDVRR SR, ktoré vyplynulo z kontroly NKÚ SR a jeho odporúčenia zabezpečiť správne triedenie bežných výdavkov v rámci FK, vzhľadom na účel ich vynakladania. K 31.12.2012 boli čerpané v objeme 100%, nasledovne:

632 – Energie, voda a komunikácie

134 834,53 €

Finančné prostriedky boli čerpané v súvislosti s údržbou ciest a nákladmi spojené s tým. Z tejto položky boli uhradené poplatky za odvádzanie povrch vôd, energie za semaforey a osvetlenie. Ďalej boli zaplatené telekomunikačné a dátové služby, dispečing meteorostanice, poplatok Telekomunikačnému úradu za užívanie rádiových.

633 – Materiál

17 716,81 €

V rámci položky bol zakúpený spotrebný materiál do laboratórií, výdavky pre kompletizáciu automatických sčítačov dopravy, Ďalej bola zabezpečená inšpekčná kamera s pamäťami pre vykonávanie preventívnych inšpekcií dopravného značenia z hľadiska BECEP.

634 – Dopravné

39,84 €

635 – Rutinná a štandardná údržba

37 204 746,91 €

Boli hradené na opravy a údržbu ciest, mostných objektov a súčastí ciest I. tried a vodorovného dopravného značenia. V rámci tejto položky bola zabezpečovaná konzultačná podpora a pozáručný servis

Informačného systému modelu cestnej siete (IS MCS) v zmysle ZoD č. 732/2000/2010. V rámci platby bola realizovaná aj nezaplatená úhrada z roku 2011.

V rámci údržby sw vybavenia bola v rámci tejto položky zabezpečená úprava softvéru vyvolaná zmenou legislatívy pre pracoviská váh nápravových tlakov (váhy na hraničných priechodoch na vstupe do SR Vyšné Nemecké, váhy na výstupe zo SR a vo vnútrozemí na parkoviskách Úľanka a Krajná Poľana) a softvérovo hardvérová údržba výpočtovej techniky na všetkých pracoviskách nápravových váh.

Ďalšie výdavky predstavovali náklady na údržbu a kalibráciu meracej, diagnostickej a inej pomocnej techniky CDB (údržba Profilograph, Linescan, KUAB, Skiddometer), na zabezpečenie údržby vážiacich systémov na úradné meranie hmotnosti jazdných súprav, na výdavky pre kompletizáciu, servis a údržbu automatických sčítačov dopravy.

636 – Nájomné za prenájom

67 301,99 €

Výdavky sa týkali najmä prenájmu nebytových priestorov .Finančné prostriedky boli tiež použité na prenájom prevádzkových strojov, prístrojov a zariadení.

637 – Služby

1 691 684,92 €

Úsek technického rozvoja odborne pripravil v termíne od 16.07.2012 – 20.07.2012 pravidelné pracovné stretnutie so správcami cestných komunikácií k téme hospodárenie s vozovkami a hospodárenie s mostmi, pod názvom „Workshop pre správcov cestných komunikácií“.

Z tejto položky boli čerpané prostriedky určené na úhradu konzultačnej a poradenskej činnosť pre problematiku tabuliek lokalizačných kódov RDS/TMC SR a pre problematiku NSDI .

Ďalej úhrada za meranie najväčších prípustných rozmerov vozidiel a jazdných súprav a najväčších prípustných hmotností a nápravových tlakov vozidiel a jazdných súprav podľa nariadenia vlády SR č. 349/2009 z 8. júla 2009 vykonávané zmluvným partnerom na cestách I. triedy a zabezpečenie služieb pre údržbu a kalibráciu meracích zariadení .

Z položky bolo vyplatené spracovanie jednotlivých úloh rozvoja, vedy, techniky (RVT) - medzi ktorými boli: TP - technické podmienky, TKP - technicko-kvalitatívne podmienky, KL - katalógové listy a VL - vzorové listy, ktoré sú schvaľované pre rezort dopravy MDVRR SR. Vypracované boli nové úlohy, revízie TP, rozborové úlohy, ale zároveň boli z uvedenej položky čerpané finančné prostriedky aj na revízie pôvodných STN a preklady európskych noriem (EN). Spolu bolo v roku 2012 spracovaných 31 úloh z plánu RVT 2012/2013, z toho schválených bolo 27 úloh a 4 úlohy sú momentálne stále na pripomienkovaní v EÚ. Zároveň sa spracovali 3 revízie pôvodných STN a 5 prekladov EN.

FK 04.5.1.2 Výstavba a oprava diaľnic a ciest

Zoskupenie položiek		SSC - spolu FK 04.5.1.2 Výstavba a oprava diaľnic a ciest				z toho:					
		Schválený rozpočet (EUR)	Upravený rozpočet (EUR)	Čerpanie (EUR)	% k upr. rozpočtu	Investorské útvary			GR		
						Schválený rozpočet (EUR)	Upravený rozpočet (EUR)	Čerpanie (EUR)	Schválený rozpočet (EUR)	Upravený rozpočet (EUR)	Čerpanie (EUR)
6	Bežné výdavky	35 302 325,00	39 116 325,00	39 116 325,00	100%	29 202 325,00	36 946 902,26	36 946 902,26	6 100 000,00	2 169 422,74	2 169 422,74
63	Tovary a ďalšie služby	35 302 325,00	39 116 325,00	39 116 325,00	100%	29 202 325,00	36 946 902,26	36 946 902,26	6 100 000,00	2 169 422,74	2 169 422,74
631	Cestovné výdavky	81 500,00	0,00	0,00	0%	21 500,00	0,00	0,00	60 000,00	0,00	0,00
632	Energie, voda a komunikácie	1 185 850,00	134 834,53	134 834,53	100%	1 050 350,00	134 834,53	134 834,53	135 500,00	0,00	0,00
633	Materiál a služby	268 796,00	17 716,81	17 716,81	100%	142 796,00	13 128,01	13 128,01	126 000,00	4 588,80	4 588,80
634	Dopravné	449 050,00	39,84	39,84	100%	283 400,00	39,84	39,84	165 650,00	0,00	0,00
635	Rutinná a štand.údržba	28 962 971,00	37 204 746,91	37 204 746,91	100%	27 101 821,00	36 491 037,63	36 491 037,63	1 861 150,00	713 709,28	713 709,28
636	Nájomné za prenájom	188 836,00	67 301,99	67 301,99	100%	163 836,00	67 301,99	67 301,99	25 000,00	0,00	0,00
637	Ostatné tovary a služby	4 165 322,00	1 691 684,92	1 691 684,92	100%	438 622,00	240 560,26	240 560,26	3 726 700,00	1 451 124,66	1 451 124,66

FK 04.5.1.4

Finančné prostriedky pridelené v roku 2012 vo výške 8 564 351 €. Aj v tejto funkčnej klasifikácii došlo na základe schváleného RO MDVRR SR, ktoré vyplynulo z kontroly NKÚ SR a jeho odporúčenia k zásadnej zmene použitia finančných prostriedkov. K 31.12.2012 boli čerpané v objeme 100%, s nevyčerpaným zostatkom 6,35€.

V tejto sume nie sú zohľadnené prijaté poistné plnenia, vo výške 86 141,75€ o ktoré bol prečerpaný rozpočet v skupine RP 630.

053 01 01 Správa, údržba a opravy ciest I.tr. a diaľničných privádzačov

610 - Mzdy, platy, služobné príjmy a ostatné osobné vyrovnania **3 522 028,00 €**

620 - Poistné a príspevok zamestnávateľa do poisťovní **1 262 875,10 €**

630 - Tovary a ďalšie služby **3 720 040,80 €**

V rámci tejto položky boli finančné prostriedky použité nasledovne :

631 - Cestovné náhrady **77 867,30 €**

V roku 2012 plán tuzemských a zahraničných ciest zamestnancov SSC vychádzal z tematického zamerania a bol zostavený v súlade s požiadavkami na zvyšovanie vedomostnej úrovne pracovníkov SSC, ako aj na upevňovanie a udržiavanie medzinárodných kontaktov. V rámci cestovných náhrad na tuzemské cesty bolo vynaložených 56 486,54€ a na zahraničné cesty 21 380,76€.

Podrobný rozpis zahraničných pracovných ciest uvádzame v samostatnej časti.

632 - Energie **1 193 392,74 €**

Finančné prostriedky čerpané na energie, vodné, stočné, poštovné, dátové a telekomunikačné služby.

633 – Materiál **272 877,46 €**

Finančné prostriedky použité najmä na nákup interiérového vybavenia, výpočtovej a telekomunikačnej techniky, prevádzkových strojov, prístrojov a zariadení, kancelárskeho materiálu, pracovných odevov a obuvi a na reprezentačné výdavky.

Technická knižnica(TK) v priebehu roka 2012 zabezpečila akvizíciu knižničného fondu, doplnené boli nové STN, európske normy prijaté do sústavy STN (STN EN) odborné publikácie, mapy aj periodická tlač.

634 – Dopravné **428 594,84 €**

Finančné prostriedky boli použité na nákup PHM, mazív, olejov, špeciálnych kvapalín v hodnote 307 986,53 €, na servis motorových vozidiel bolo vynaložených 117 723,13 €, a na zákonné a havarijné poistenie motorových vozidiel 2 121,86 €. Ďalšie finančné prostriedky boli použité na poplatky za motorové vozidlá.

635 - Rutinná a štandardná údržba **592 316,12 €**

Boli hradené výdavky na údržbu výpočtovej techniky, budov, priestorov a objektov, špeciálnych strojov, prístrojov a zariadení a pod.

636 – Nájomné za prenájom **95 030,45 €**

637 - Služby **973 826,49 €**

Finančné prostriedky boli použité najmä na školenia, kurzy, semináre, porady, propagáciu a reklamu, všeobecné a špeciálne služby, štúdie, expertízy a posudky, pokuty a penále, stravovanie, poplatky, odvody, dane z nehnuteľností, kolkové známky a pod. Čerpanie zahŕňa aj finančné prostriedky za úhradu ročného webhostingu za web stránku SSC a portál CDB.

Na tejto položke zostal nevyčerpaný zostatok vo výške 6,35€.

640 - Bežné transfery **145 542,50 €**

Finančné prostriedky boli použité na členské príspevky za členstvo SSC v slovenských a zahraničných združeniach a organizáciách, na odstupné zamestnancom SSC, na odchodné a na nemocenské dávky

FK 04.5.1.4 - Slovenská správa ciest - SSC spolu:

SSC	Bežné výdavky			
	Schválený rozpočet (EUR)	Upravený rozpočet (EUR)	Čerpanie (EUR)	% k upr. rozpočtu
GR	5 152 359,00	6 782 078,89	6 782 072,54	100%
IVSC spolu	125 992,00	1 782 272,11	1 782 272,11	100%
Spolu	5 278 351,00	8 564 351,00	8 564 344,65	100%
Povolené prekročenie (poistné plnenie)	0	0	86 141,75	-

FK 04.5.1.4 - Slovenská správa ciest – IVSC:

Investorské útvary	Bežné výdavky			
	Schválený rozpočet (EUR)	Upravený rozpočet (EUR)	Čerpanie (EUR)	% k upr. rozpočtu
Bratislava	29 498,00	484 771,74	484 771,74	100%
Banská Bystrica	26 498,00	341 416,77	341 416,77	100%
Košice	37 498,00	623 239,92	623 239,92	100%
Žilina	32 498,00	332 843,68	332 843,68	100%
Spolu	125 992,00	1 782 272,11	1 782 272,11	100%

FK 04.5.1.4 Slovenská správa ciest

Zoskupenie položiek	SSC FK 04.5.1.4 Slovenská správa ciest				z toho:						
	Schválený rozpočet (EUR)	Upravený rozpočet (EUR)	Čerpanie* (EUR)	% k upr. rozpočtu	Investorské útvary			GR			
					Schválený rozpočet (EUR)	Upravený rozpočet (EUR)	Čerpanie (EUR)	Schválený rozpočet (EUR)	Upravený rozpočet (EUR)	Čerpanie* (EUR)	
6	Bežné výdavky	5 278 351,00	8 564 351,00	8 650 486,40	101%	125 992,00	1 782 272,11	1 782 272,11	5 152 359,00	6 782 078,89	6 868 214,29
61	Mzdy, platy, služobné príjmy a ostatné osobné vyrovnania	3 522 028,00	3 522 028,00	3 522 028,00	100%	0,00	0,00	0,00	3 522 028,00	3 522 028,00	3 522 028,00
611	Tarifný plat, osobný plat, základný plat, funkčný plat (vrátane ich náhrad)	2 389 600,00	2 245 770,94	2 245 770,94	100%	0,00	0,00	0,00	2 389 600,00	2 245 770,94	2 245 770,94
612	Príplatky	1 120 176,00	1 119 671,89	1 119 671,89	100%	0,00	0,00	0,00	1 120 176,00	1 119 671,89	1 119 671,89
613	Náhrada za pracovnú, služobnú pohotovosť a náhrada, odmena za pohotovosť	200,00	438,64	438,64	100%	0,00	0,00	0,00	200,00	438,64	438,64
614	Odmeny	12 052,00	156 146,53	156 146,53	100%	0,00	0,00	0,00	12 052,00	156 146,53	156 146,53
62	Poistné a príspevok zamestnávateľa do poisťovní a Národného úradu práce	1 230 948,00	1 262 875,10	1 262 875,10	100%	0,00	0,00	0,00	1 230 948,00	1 262 875,10	1 262 875,10
621	Poistné do Všeobecnej zdravotnej poisťovne	253 000,00	274 416,22	274 416,22	100%	0,00	0,00	0,00	253 000,00	274 416,22	274 416,22
623	Poistné do ostatných zdravotných poisťovní	30 515,00	82 313,83	82 313,83	100%	0,00	0,00	0,00	30 515,00	82 313,83	82 313,83
625	Poistné do Sociálnej poisťovne	898 433,00	862 619,85	862 619,85	100%	0,00	0,00	0,00	898 433,00	862 619,85	862 619,85
627	Príspevok do doplnkových dôchodkových poisťovní	49 000,00	43 525,20	43 525,20	100%	0,00	0,00	0,00	49 000,00	43 525,20	43 525,20
63	Tovary a ďalšie služby	492 181,00	3 633 905,40	3 720 040,80	102%	125 992,00	1 782 272,11	1 782 272,11	366 189,00	1 851 633,29	1 937 768,69
631	Cestovné výdavky	0,00	77 867,30	77 867,30	0%	0,00	20 497,01	20 497,01	0,00	57 370,29	57 370,29
632	Energie, voda a komunikácie	200 000,00	1 193 392,74	1 279 534,49	107%	0,00	972 818,42	972 818,42	200 000,00	220 574,32	306 716,07
633	Materiál	21 012,00	272 877,46	272 877,46	100%	5 992,00	136 154,09	136 154,09	15 020,00	136 723,37	136 723,37
634	Dopravné	0,00	428 594,84	428 594,84	100%	0,00	281 189,19	281 189,19	0,00	147 405,65	147 405,65
635	Rutinná a štandardná údržba	18 500,00	592 316,12	592 316,12	100%	0,00	45 934,96	45 934,96	18 500,00	546 381,16	546 381,16
636	Nájomné za prenájom	10 000,00	95 030,45	95 030,45	0%	0,00	71 379,09	71 379,09	10 000,00	23 651,36	23 651,36
637	Služby	242 669,00	973 826,49	973 820,14	100%	120 000,00	254 299,35	254 299,35	122 669,00	719 527,14	719 520,79
64	Bežné transfery	33 194,00	145 542,50	145 542,50	100%	0,00	0,00	0,00	33 194,00	145 542,50	145 542,50
642	Bežné transfery jednotlivcom a neziskovým právnickým osobám	33 194,00	145 542,50	145 542,50	100%	0,00	0,00	0,00	33 194,00	145 542,50	145 542,50

* čerpanie je uvádzané vrátane poistných plnení (RP632)

b) Čerpanie kapitálových výdavkov
FK 04.5.1.2 Výstavba a oprava diaľnic a ciest

Z finančných prostriedkov, pridelených na rok 2012, vo výške 120 040 829,42€ bolo k 31.12.2012 čerpaných 120 040 765,44 €, čo predstavuje plnenie na 100 %.Nevyčerpano sa 64,28€.

711 – Nákup pozemkov a nehmotných aktív	13 957 824,88 €
711 001 Pozemkov	12 628 620,89 €
711 003	Softwaru
1 229 656,52 €	
711 004 Licencií	85 128,27 €
711 005 Ostatných nehmotných aktív	14 419,20 €
712 – Nákup akýchkoľvek budov a stavieb	3 124 556,23 €
712 001 Budov , priestorov, objektov	2 170 608,78 €
712 002 Určených na likvidáciu	953 947,45 €
713 – Nákup strojov, prístrojov, zariadení, techniky	499 102,29 €
713 002 Výpočtovej techniky	38 818,41 €
713 004 Prevádzkových strojov, prístrojov a zariadení	35 184,00 €
713 005 Špeciálnych strojov, prístrojov a zariadení	425 099,88 €
716 – Prípravná a projektová dokumentácia	3 010 101,00 €
Čerpanie v závislosti od vydaných územných rozhodnutí a dodávky ponukových dokumentácií.	
717 – Realizácia stavieb a ich technického zhodnotenia	99 449 180,74 €
717 001 Realizácia nových stavieb	28 086 287,14 €
717 002 Rekonštrukcie a modernizácie	71 362 893,60 €

V priebehu roka dochádzalo k úpravám rozpočtu na jednotlivých investičných akciách vzhľadom na aktuálne potreby, súvisiace napr. s prijímaním dodatkov k ZoD, preprojektovaním už existujúcej dokumentácie vzhľadom na neočakávané zmeny pri prekládkach inžinierskych sietí, s neskorým vyhodnotením verejných súťaží, a tým nemožnosťou zahájiť stavebné práce, ako aj úsporou nákladov na niektorých investičných akciách.

V súvislosti s aktuálnymi potrebami, súvisiacimi s prijímaním dodatkov k ZoD, preprojektovaním už existujúcej dokumentácie vzhľadom na neočakávané zmeny pri prekládkach inžinierskych sietí, s neskorým vyhodnotením verejných súťaží, a tým nemožnosťou zahájiť stavebné práce, ako aj s úsporou nákladov na niektorých investičných akciách, došlo v priebehu roka k úpravám rozpočtu jednotlivých investičných akcií.

V roku 2012 bolo odovzdaných do užívania 336,910 km nových a zrekonštruovaných ciest I. triedy a ich súčastí. Dokončené investičné akcie, dané do užívania v roku 2012 sú uvedené v nasledovnej tabuľke:

Dokončené investičné akcie dané do užívania v roku 2012, hradené zo ŠR a ERDF

Názov investičnej akcie	Dĺžka úpravy v km
I/61 Kútники, most č. 63 - 012	0,054
I/61 Červeník, most č. 63 - 032	0,100
I/64 Nitra - Lipová	0,180
I/51 a III/05119 Senica - križovatka	0,128
I/65 Nitra - Hronský Beňadik, Beladice	0,727

I/2 Kúty - KNL	0,975
I/75 Plášťovce, zosuv	0,374
I/51 Prenčov - most ev. č. 51 - 170	0,150
I/50 Sanácia mostného objektu ev. č. 50 - 126 Lovinobaňa	0,063
I/66 Banská Bystrica - most ev. č. 069	0,059
Eliminácie bezpečnostných rizík na cestách I. triedy v Banskobystrickom kraji	32,730
I/50 Trhovište, rekonštrukcia vozovky	1,100
I/77 Eubotín - Čirč, zouvy	0,400
I/77 Gerlachov, rekonštrukcia cesty	0,900
I/68 Budimír, pried'ah	1,250
I/15 Breznica most nad tokom Brusnička	0,100
I/74 Belá n/Cirochou, odvodnenie, chodníky	1,100
I/18 Lada, pried'ah	0,400
I/79 Viničky - most ev. č. 036	0,270
I/68 Lemešany - most ev. č. 063	0,150
I/50 Michalovce nadjazd č. 359	0,400
I/50 Soroška - most 291	0,150
I/18 Šarišské Lúky nadjazd č. 449	0,100
I/72 Kráľova Lehota - most ev. č. 036	0,106
I/18 Ivachnová - most ev. č. 335	0,200
I/18 Žilina - most ev. č. 260	0,668
I/59 Tvrdošín - most ev. č. 095	0,220
I/12 Čierne - most ev. č. 002	0,300
I/12 Čierne - most ev. č. 004	0,075
I/12 Čierne - most ev. č. 005	0,080
I/59 Kňažia, zosuv	0,290
I/70 Párnica - zosuv v km 4,963 - 5,631	0,824
I/61 - I/57 Dubnica nad Váhom, križovatka	0,700
I/72 Nižná Boca - most ev. č. 073	0,200
I/11 Povina - most ev. č. 228	0,246
I/11 Žilina estakáda	0,883
I/65 Mošovce - most ev. č. 086	0,240
I/75 Galanta-obchvat, 2.stavba	4,372
Eliminácie bez.rizík na c.I.tried v TT a NR	113,822
I/51 Trnava SO, II.etapa	1,897
I/51 Trnava SO, III.etapa	1,338
Eliminácie bez.rizík na c.I.tried v KE a PO	168,589
Spolu	336,910

Mimo vyššie uvedených stavieb, ktoré boli odovzdané do užívania resp. do čiastočného užívania boli dočasne sprejzdené stavby stavby I/74 Snina, most - havária a I/67 a II/526 Rožňava križovatka - Štítnik v celkovej dĺžke 0,65 km.

Stavby fin. a vecne ukončené v r 2012 (v zmysle smernice MF SR č 22778/1999-41)

Názov investičnej akcie	Dĺžka úpravy v km
I/73 Giraltovece, pried'ah	1,750
Privádzač Prešov západ	1,600
I/74-016 Dlhé nad Cirochou, most	1,438
I/15 Domaša rekonštrukcia vozovky	2,100
I/18 Hlinné pried'ah, rekonštrukcia cesty	1,100
I/67 Dubina – Hranovnica, zosuv	0,300
I/50 Trhovište, rekonštrukcia vozovky	1,100

I/51 a III/5119 Senica - križovatka	0,128
I/79 a II/552 Veľaty, križovatka	0,150
I/67 – 059 Veľká Lomnica most	0,210
I/18 Lada prieťah	0,400
I/67 Gočovo prieťah	0,250
Spolu	10,526

Por. číslo	OZ SSC	RIS	Číslo stavby	Názov stavby	Odvody	Výkupy	Projekt. práce	Staveb. práce	Strojné invest.	Celkom
1	IVSC BA	20652	1638	Modernizácia a rekonštrukcia mostov ciest I. tried - I/61 Červenik, most 61-032	0,00	0,00	6 573,60	268 974,53		275 548,13
2	IVSC BA	23221	1700	Modernizácia a rekonštrukcia mostov ciest I. tried - I/63 Kútiky, most č. 63-012	0,00	0,00	7 810,48	250 755,87		258 566,35
3	IVSC BA	17127	1584	I/75 Plášťovce - zosuv	0,00	0,00	3 866,94	541 611,83		545 478,77
4	IVSC BA	15240	1564	I/2 Kúty - KNL	0,00	1 779,57	5 376,00	1 457 223,23		1 464 378,80
5	IVSC BA	12267	1119	I/65 Nitra - Hr. Beňadik,BO(Tes. Mlyňany, Beladice)	0,00	0,00	684,00	43 250,41		43 934,41
6	IVSC BA	25149	1794	I/51 a III/05119 Senica, križovatka	0,00	0,00	7 187,40	482 659,84		489 847,24
7	IVSC BA	20651	1637	I/64 Nitra, Lipová ulica	0,00	0,00	696,00	23 610,04		24 306,04
Spolu rozostavané					0,00	1 779,57	32 194,42	3 068 085,75	0,00	3 102 059,74
8	IVSC BA	3647	1165	I/75 Galanta - obchvat, 1.,2.,3.,4. st. (3.stavba)	0,00	10 831,88	1 274,65	0,00		12 106,53
9	IVSC BA	25029	1768	I/62 Sereď, most č. 62-03	0,00	0,00	0,00	0,00		0,00
10	IVSC BA	20657	1642	Modernizácia a rekonštrukcia mostov ciest I. tried - I/51 Levice, most 51-146	0,00	0,00	1 316,16	0,00		1 316,16
11	IVSC BA	15235	1559	Modernizácia a rekonštrukcia mostov ciest I. tried - I/64 Nitra, most 64-019	0,00	0,00	58 807,80	0,00		58 807,80
12	IVSC BA	26337	1828	Modernizácia a rekonštrukcia mostov ciest I. tried - I/63 Mužla, most č.63-029	0,00	0,00	1 945,18	0,00		1 945,18
13	IVSC BA	20654	1640	Modernizácia a rekonštrukcia mostov ciest I. tried - I/75 Nové Zámky,most č.75-016		0,00	2 684,40	0,00		2 684,40
14	IVSC BA	26845	1844	Modernizácia a rekonštrukcia mostov ciest I. tried - I/75 Slatina,most č.75-042	0,00	7 427,73	25 313,78	0,00		32 741,51
15	IVSC BA	26906	1845	Modernizácia a rekonštrukcia mostov ciest I. tried - I/51 Holíč, most č.51-050	0,00	0,00	3 305,18	0,00		3 305,18
16	IVSC BA	05633	1298	I/64 a I/75 Tvrdošovce-Nové Zámky, (križovatka)	0,00	0,00	7 825,93	0,00		7 825,93
17	IVSC BA	14886	1537	I/64 Nitra-Drážovce	0,00	1 300,00	7 430,48	0,00		8 730,48
18	IVSC BA	22282	1671	I/61 Trnava, južný obchvat	0,00	0,00	10 034,69	0,00		10 034,69
19	IVSC BA	23224	1711	I/64 a II/580 Šurany, križovatka	0,00	24 254,59	0,00	0,00		24 254,59
20	IVSC BA	19177	1622	I/63 Iža, BO	0,00	0,00	0,00	0,00		0,00
21	IVSC BA	15248	1568	I/51 Levice, križovatka s Tabakovou	0,00	0,00	16 656,00	0,00		16 656,00
22	IVSC BA	05628	1164	I/51 Holíč, obchvat II.etapa, (1.časť)	0,00	239 022,77	0,00	0,00		239 022,77
23	IVSC BA	27583	1930	I/63 Šamorín, križovatky	0,00	0,00	4 480,00	0,00		4 480,00
24	IVSC BA	26514	1843	I/63 Bratislava - Dunajská Lužná, úsek Rovinka, D. Lužná (úsek Rovinka)	0,00	0,00	0,00	0,00		0,00
25	IVSC BA	26514	1843	I/63 Bratislava - Dunajská Lužná, úsek Rovinka, Dunajská Lužná (úsek D.Lužná)	0,00	0,00	0,00	0,00		0,00
Spolu pripravované					0,00	282 836,97	141 074,25	0,00	0,00	423 911,22
26	IVSC BA	20658	1705	I/64 Komárno-hranica-Nitra-Hlohovec-D1			192 038,40			192 038,40
27	IVSC BA	12177	1410	I/76 Šárovce - Kalná n/Hronom, BO			3 633,12			3 633,12
28	IVSC BA	27940	1962	Dopravné posúdenie -Nitra intravilán			0,00			0,00
29	IVSC BA	27941	1963	Dopravné posúdenie -cesta I/65 extravilán			0,00			0,00
30	IVSC BA	26907	1846	I/51 Lopašov, most č.51-069			0,00			0,00
31	IVSC BA	26908	1847	I/61 Bučany, most č.61-023			0,00			0,00
32	IVSC BA	26909	1848	I/75 Slatina, most č.75-041			0,00			0,00
33	IVSC BA	26910	1849	I/62 Sládkovičovo, most č.62-009			0,00			0,00
34	IVSC BA	26911	1850	I/76 Čata, most č.76-013			0,00			0,00
Spolu štúdie					0,00	0,00	195 671,52	0,00	0,00	195 671,52
35	IVSC BA	24446	1709	I/51 Bezpečnostné opatrenia(Babindol, Lapaš)			0,00			0,00
36	IVSC BA	23223	1710	I/64 Nové Zámky, rozšírenie			20 468,16			20 468,16
37	IVSC BA	15234	1558	I/51 Senica - Jablonica - Trstín			143 772,01			143 772,01
38	IVSC BA	26338	1829	I/75 Beluža, zosuv v km 125,370-km 129,200			0,00			0,00
39	IVSC BA	27614	1949	I/76 Kalná nad Hronom, obchvat			0,00			0,00
Spolu DÚR							164 240,17			164 240,17
40	IVSC BA	05631	1296	I/51 Vráble - obchvat			11 760,00			11 760,00
41	IVSC BA	05630	1295	I/75 Šaľa - obchvat			491 039,82			491 039,82
42	IVSC BA	27621	1950	Most cez Dunaj Komárno-Komárom,prístup,komunikácia			0,00			0,00
43	IVSC BA	27226	1888	Most cez Dunaj Komárno-Komárom,			0,00			0,00
44	IVSC BA	05626	1313	I/51 Biela Hora -Trstín - zosuv			0,00			0,00
Spolu DSP, DSN, DVP							502 799,82			502 799,82
45	IVSC BA	1600	0442	I/51 Trnava, Nitrianska ul.		0,00				0,00
46	IVSC BA	26342	1832	I/51 k.ú Senica		36 789,21				36 789,21
47	IVSC BA	1617	0530	I/61 Piešťany-H.Streda		2 201,70				2 201,70
48	IVSC BA	27615	1951	I/63 k.ú. D.Lužná		0,00				0,00

49	IVSC BA	27616	1952	I/63 k.ú.Bekefa		27 117,11				27 117,11
50	IVSC BA	27943	1965	Dopravné značenie pre mýtny systém		1,20				1,20
51	IVSC BA	27944	1966	I/51Z Trnava, Tamaškovičova,spevnenie plochy		0,00				0,00
52	IVSC BA	15249	0485	I/64 Topoľčany,prel. 2. st., II. et.		38,24		0,00		38,24
Spolu MPV						66 147,46				66 147,46
IVSC Bratislava					0,00	350 764,00	1 035 980,18	3 068 085,75	0,00	4 454 829,93
53	IVSC BB	1629	0885	I/59 Jelenec - núdzový záliv	0,00	0,00	0,00	0,00		0,00
Spolu rozostavané					0,00	0,00	0,00	0,00	0,00	0,00
54	IVSC BB	26943	1884	Eliminácia bezpečnostných rizík	0,00	0,00	1 795,20	6 808 779,31		6 810 574,51
55	IVSC BB	12198	1455	Modernizácia a rekonštrukcia mostov ciest I. tried - I/66 B. Bystrica - most č. 66-069	0,00	3 537,83	1 953,50	162 513,42		168 004,75
56	IVSC BB	25934	1803	Modernizácia a rekonštrukcia mostov ciest I. tried - I/51 Preňčov - most ev. č. 51 - 170	0,00	1 711,44	1 763,36	204 921,15		208 395,95
57	IVSC BB	27013	1885	Modernizácia a rekonštrukcia mostov ciest I. tried - I/66 Brusno - most ev. č. 66 - 087	0,00	9 592,03	1 555,20	359 287,29		370 434,52
58	IVSC BB	25935	1804	Modernizácia a rekonštrukcia mostov ciest I. tried - Sanácia mostn. objektu ev. č. 50-216 Lovinobaňa	0,00	2 132,00	732,56	40 099,13		42 963,69
59	IVSC BB	26343	1834	I/72 Sanácia zosuvu cesty Rimavské Brezovo	0,00	188,40	2 265,94	10 488,72		12 943,06
Spolu novozačítané					0,00	17 161,70	10 065,76	7 586 089,02	0,00	7 613 316,48
60	IVSC BB	27237	1892	I/66 Banská Bystrica - most ev. č. 66 - 075	0,00	355,58	565,74	0,00		921,32
61	IVSC BB	25037	1772	I/72 Jarabá-most, ev.č. 72-057	0,00	1 490,66	850,32	0,00		2 340,98
62	IVSC BB	25038	1773	I/72 Rimavské Brezovo-most, ev.č. 72-009	0,00	1 020,60	1 118,25	0,00		2 138,85
63	IVSC BB	27243	1898	I/51 Ladzany - most ev. č. 51 - 159	0,00	312,13	684,72	0,00		996,85
64	IVSC BB	27235	1890	I/50 Tornaľa - most ev. č. 50 - 255	0,00	0,00	6 900,00	0,00		6 900,00
65	IVSC BB	27236	1891	I/72 Čerenčany - most ev. č. 72 - 001	0,00	0,00	957,60	0,00		957,60
66	IVSC BB	25036	1771	I/72 Brezno-most, ev.č. 72-045	0,00	0,00	14 856,00	0,00		14 856,00
67	IVSC BB	25039	1774	I/50 Žiar nad Hronom, most nad železnicou ev.č. 50-158	0,00	0,00	5 103,00	0,00		5 103,00
68	IVSC BB	27238	1893	I/66 MK do Majera v BB - most ev. č. 66 - 070	0,00	0,00	756,84	0,00		756,84
69	IVSC BB	27239	1894	I/66 Železničná vlečka ČSD - most ev. č. 66 - 072	0,00	0,00	815,64	0,00		815,64
70	IVSC BB	27240	1895	I/59 Uľanka - most ev. č. 59 - 013	0,00	0,00	19 593,55	0,00		19 593,55
71	IVSC BB	27241	1896	I/66 Červená Skala - most ev. č. 66 - 151	0,00	0,00	5 492,40	0,00		5 492,40
72	IVSC BB	27229	1899	I/51 Kozelník - most ev. č. 51 - 189	0,00	0,00	15 172,27	0,00		15 172,27
73	IVSC BB	27230	1900	I/66 Brusno - most ev. č. 66 - 089	0,00	0,00	7 312,80	0,00		7 312,80
74	IVSC BB	27242	1897	I/51 Preňčov - most ev. č. 51 - 169	0,00	156,00	1 002,26	0,00		1 158,26
75	IVSC BB	27234	1904	I/51 Preňčov - sanácia zosuvu v km 261,165	0,00	0,00	471,92	0,00		471,92
76	IVSC BB	25936	1805	I/71 Kurtáň - zosuv	0,00	180,00	0,00	0,00		180,00
77	IVSC BB	23204	1675	I/67 Rek. cesty v miest hr. priech. SR/MR Kráľ	0,00	5 798,41	840,00	0,00		6 638,41
78	IVSC BB	19204	1607	I/50 Ružová osada, rekonštrukcia	0,00	110 099,19	0,00	0,00		110 099,19
79	IVSC BB	11083	1550	I/66 Polomka - bodová závrata	0,00	718 654,02	5 934,34	0,00		724 588,36
80	IVSC BB	22737	1726	I/72 Zbojská sedlo - Tisovec, Čertova dolina	13 119,84	9 373,42	153 009,55	0,00		175 502,81
81	IVSC BB	19208	0551	I/75 Lučenec - preložka	0,00	0,00	120 150,46	0,00		120 150,46
82	IVSC BB	19203	1651	I/66 Brezno - obchvat (I. etapa)	0,00	971 171,18	338 745,04	0,00		1 309 916,22
83	IVSC BB	27606	1931	I/66 Predajná, križovatka - nehodové miesto	0,00	0,00	8 864,57	0,00		8 864,57
84	IVSC BB	3410	1182	I/65 Kremnica - Kremnické Bane, rekonštr.	0,00	1 444,38	300,00	0,00		1 744,38
85	IVSC BB	27233	1903	I/51 Preňčov - oporný múr	0,00	0,00	20 680,21	0,00		20 680,21
86	IVSC BB	25042	1776	I/72 Hnúšťa - križovatka II/526	0,00	0,00	0,00	0,00		0,00
87	IVSC BB	25940	1806	I/59 Donovaly - Motyčky, záchyt. opatrenia proti padaniu skál	37 448,00	81,00	0,00	0,00		37 529,00
Spolu pripravované					50 567,84	1 820 136,57	730 177,48	0,00	0,00	2 600 881,89
88	IVSC BB	23229	1718	I/59 (R1) B. Bystrica - hr. Kraja - Ružomberok (D1)			4 697,75			4 697,75
Spolu štúdie					0,00	0,00	4 697,75	0,00	0,00	4 697,75
89	IVSC BB	3679	1605	I/65 Kremnické Bane - hranica kraja			3 302,76			3 302,76
90	IVSC BB	23452	1724	I/66 Podbrezová -prieťah, rekonštrukcia			34 940,34			34 940,34
91	IVSC BB	24430	1737	I/59 Dokončenie úpravy cesty Donovaly v km 26,100-26,300			14 179,32			14 179,32
92	IVSC BB	24431	1738	I/51 Banská Štiavnica - Banská Belá			51 198,60			51 198,60
93	IVSC BB	25041	1793	I/66 Brezno - obchvat II. etapa			4 541,76			4 541,76
Spolu DÚR					0,00	0,00	108 162,78	0,00	0,00	108 162,78
94	IVSC BB	12202	0888	I/72 Piesok - Bystrá I. et.		10 310,10	0,00			10 310,10
95	IVSC BB	15270	1543	I/72 Piesok - Bystrá II. et.		58,92	0,00			58,92
96	IVSC BB	17149	1549	I/59 Motyčky - núdzový záliv		0,00	996,00			996,00
97	IVSC BB	12193	0588	I/59 Banská Bystrica - Uľanka		11 751,37	0,00			11 751,37
98	IVSC BB	3680	1110	I/66 Brezno - Bujakovo		309,59	0,00	1,20		310,79
99	IVSC BB	19206	1608	I/66 Banská Bystrica - Brezno		40,00	0,00			40,00

100	IVSC BB	11074	0978	I/75 Čebovce - AZ (Slovenské Kľačany)		460,13	0,00			460,13
101	IVSC BB	21944	1669	I/66 Rekonštrukcia most. obj. č. 093, č. 093a (Zámostie)		954,95	655,51			1 610,46
102	IVSC BB	23350	1720	I/69 Rekonštr. mostn. obj. ev. č. 69-013 Rakytovce		0,00	357,00			357,00
Spolu MPV					0,00	23 885,06	2 008,51	1,20	0,00	25 894,77
IVSC Banská Bystrica					50 567,84	1 861 183,33	855 112,28	7 586 090,22	0,00	10 352 953,67
103	IVSC KE	1695	0667	I/74-016 Dlhé nad Cirochou most	0,00	4 189,08	0,00	0,00		4 189,08
104	IVSC KE	15416	1483	I/15 Domaša rekonštrukcia cesty	0,00	0,00	0,00	0,00		0,00
105	IVSC KE	23085	1678	I/67 Dubina - Hranovnica zosuv	0,00	3 026,14	0,00	0,00		3 026,14
106	IVSC KE	25663	1799	I/15 Miňovce zosuv, havária	0,00	21 650,80	1 165,00	0,00		22 815,80
107	IVSC KE	1731	0273	I/68 Lipany preložka cesty	0,00	19 950,60	0,00	0,00		19 950,60
108	IVSC KE	1715	0211	I/18 Hlinné priet'ah, rekonštr. cesty	0,00	0,00	0,00	577 010,03		577 010,03
109	IVSC KE	13968	1486	I/74 Belá n/Cirochou, odvodnenie, chodníky	0,00	0,00	0,00	92 407,52		92 407,52
110	IVSC KE	20665	1655	I/18 a I/68 Prešov-Námestie mieru križovatka	0,00	0,00	0,00	0,00		0,00
111	IVSC KE	20668	1657	I/67 Gočovo priet'ah	0,00	0,00	0,00	0,00		0,00
112	IVSC KE	20667	1656	I/18 Lada priet'ah	0,00	0,00	876,30	225 755,65		226 631,95
113	IVSC KE	15415	1482	I/50 Trhovište rekonštrukcia vozovky	0,00	0,00	6 307,20	0,00		6 307,20
Spolu rozostavané					0,00	48 816,62	8 348,50	895 173,20	0,00	952 338,32
114	IVSC KE	18670	0149	Modernizácia a rekonštrukcia mostov ciest I. tried - I/79-036 Viničky most	0,00	0,00	2 940,00	509 698,66		512 638,66
115	IVSC KE	12129	1336	Modernizácia a rekonštrukcia mostov ciest I. tried - I/18 - 485 Vranov most	0,00	0,00	5 958,43	376 054,42		382 012,85
116	IVSC KE	15404	1338	Modernizácia a rekonštrukcia mostov ciest I. tried - I/68 - 063 Lemešany most	0,00	0,00	2 940,00	150 727,07		153 667,07
117	IVSC KE	24437	1746	Modernizácia a rekonštrukcia mostov ciest I. tried - I/50 - 359 Michalovce nadjazd	0,00	0,00	7 841,70	1 519 502,19		1 527 343,89
118	IVSC KE	26993	1851	Modernizácia a rekonštrukcia mostov ciest I. tried - I/50 - 291 Soroška most	0,00	0,00	2 940,00	77 101,92		80 041,92
119	IVSC KE	26995	1852	Modernizácia a rekonštrukcia mostov ciest I. tried - I/18 - 449 Šarišské Lúky nadjazd	0,00	0,00	3 880,80	144 293,76		148 174,56
120	IVSC KE	26996	1853	I/15 Miňovce most nad riekou Ondava	0,00	0,00	1 176,00	140 131,53		141 307,53
121	IVSC KE	26997	1854	I/15 Breznica most nad tokom Brusnička	0,00	0,00	3 731,76	112 013,75		115 745,51
122	IVSC KE	27245	1906	I/74 - 024 Snina most, havária	0,00	0,00	4 546,10	574 272,08		578 818,18
123	IVSC KE	27000	1857	I/77 - 068 Vyšný Mirošov most	25 000,00	0,00	0,00	0,00		25 000,00
124	IVSC KE	25059	1788	I/77 Lubotín- Čirč, zosuvy	0,00	0,00	3 540,00	327 769,12		331 309,12
125	IVSC KE	15414	1531	I/77 Gerlachov rekonštrukcia cesty	0,00	1 623,26	3 370,46	1 350 260,32		1 355 254,04
126	IVSC KE	15417	1532	I/68 Budimír priet'ah	0,00	0,00	4 357,80	347 935,61		352 293,41
127	IVSC KE	15397	1491	I/67 a II/526 Rožňava križovatka - Štítik	0,00	1 301,28	8 399,80	269 503,26		279 204,34
128	IVSC KE	28821	3217	Merač rýchlosti na ceste I/79 Dvorianky	0,00	0,00	0,00	0,00	5 273,28	5 273,28
Spolu novozačítané					25 000,00	2 924,54	52 682,85	5 389 565,03	5 273,28	5 988 084,36
129	IVSC KE	24436	1742	I/18 - 378 Tatranská Štrba most	11 639,00	0,00	0,00	0,00		11 639,00
130	IVSC KE	25049	1779	I/77 - 069 N. Mirošov most	0,00	0,00	0,00	0,00		0,00
131	IVSC KE	26350	1815	I/77 Smlino most 058	0,00	0,00	0,00	0,00		0,00
132	IVSC KE	19217	1635	I/50 a I/18 Michalovce križovatka	0,00	48 995,56	0,00	0,00		48 995,56
133	IVSC KE	27622	1958	I/68 - 025 Pusté pole most	0,00	0,00	0,00	0,00		0,00
134	IVSC KE	27623	1932	I/15 - 014 Stropkov most	0,00	0,00	0,00	0,00		0,00
135	IVSC KE	28401	1981	I/15-013 Breznica most	0,00	0,00	0,00	0,00		0,00
136	IVSC KE	27625	1934	I/18 - 459 Medzianky most	0,00	0,00	5 711,80	0,00		5 711,80
137	IVSC KE	27626	1935	I/50 - 355 Trhovište most	0,00	0,00	6 749,90	0,00		6 749,90
138	IVSC KE	27627	1936	I/67 - 034 Stratená most	0,00	0,00	11 340,42	0,00		11 340,42
139	IVSC KE	27628	1937	I/79 - 039 Svätá Mária most	0,00	0,00	4 802,90	0,00		4 802,90
140	IVSC KE	28402	1979	I/67 - 041 Vernár most	0,00	0,00	0,00	0,00		0,00
141	IVSC KE	28403	1980	I/67 - 081 Ždiar most	0,00	0,00	0,00	0,00		0,00
142	IVSC KE	26998	1855	I/74 - 045 Ubl'a most	0,00	0,00	5 545,00	0,00		5 545,00
143	IVSC KE	25053	1782	I/74 Belá nad Cirochou, zosuv	0,00	0,00	760,48	0,00		760,48
144	IVSC KE	23196	0995	I/73 Ladomirová - Hunkovce, rekonštrukcia	0,00	19 884,97	2 166,22	0,00		22 051,19
145	IVSC KE	25054	1783	I/67 Hranovnica zosuv	0,00	300,00	1 661,76	0,00		1 961,76
146	IVSC KE	25056	1785	I/73 Hunkovce zosuv	0,00	0,00	0,00	0,00		0,00
147	IVSC KE	27619	1956	Hraničné prechody - delimitácia colných priestorov (IVSC Košice)	0,00	0,00	0,00	0,00		0,00
148	IVSC KE	15395	0768	I/68 Plavnica preložka cesty	0,00	990,00	73 836,54	0,00		74 826,54
149	IVSC KE	12118	0992	I/68 Sabinov preložka cesty	0,00	538 497,00	247 016,20	0,00		785 513,20
150	IVSC KE	12119	1348	I/77 Bardejov -Bardejovské Kúpele r.c.	0,00	0,00	1 896,18	0,00		1 896,18
151	IVSC KE	15398	1525	I/67 a II/526 Rožňava križovatka - mesto	0,00	0,00	3 496,70	0,00		3 496,70
152	IVSC KE	15391	1436	I/77 Bardejov juhozápadný obchvat	0,00	2 381 170,62	236 670,22	0,00		2 617 840,84
153	IVSC KE	25052	1781	I/15 Miňovce - Breznica, rekonštrukcia	0,00	0,00	3 489,60	0,00		3 489,60
154	IVSC KE	25050	1792	I/15 Domaša rekonštrukcia vozovky II. úsek	0,00	1 407,11	0,00	0,00		1 407,11

155	IVSC KE	27263	1910	Horný Zemplin - rekonštrukcia, riešenie bezpečnosti cesty I/15 Sedliská - Holčíkovce	0,00	196,54	4 548,77	0,00		4 745,31
156	IVSC KE	27264	1911	Stavebné a bezpečnostné opatrenia na zníženie nehodovosti medzinárodného cestného ťahu E 371 na ceste I/73 Sarinský Štiavnik - Hunkovce	0,00	0,00	985,99	0,00		985,99
Spolu pripravované					11 639,00	2 991 441,80	610 678,68	0,00	0,00	3 613 759,48
157	IVSC KE	24438	1743	I/18 a I/74 Lipníky - Ubľa	0,00	0,00	14 680,66	0,00		14 680,66
158	IVSC KE	27630	1939	I/68 Haniska križovatka	0,00	0,00	11 257,60	0,00		11 257,60
Spolu štúdie					0,00	0,00	25 938,26	0,00	0,00	25 938,26
159	IVSC KE	25062	1790	I/67 Vernárska tiesňava - Hranovnicke pleso, rek	0,00	0,00	3 780,00	0,00		3 780,00
160	IVSC KE	27225	1066	I/18 Prešov Duklianska ulica, rekonštrukcia, odvodnenie	0,00	0,00	9 498,36	0,00		9 498,36
161	IVSC KE	25051	1780	I/18 Čierne n/T - V. Žipov, rekonštrukcia	0,00	0,00	3 454,70	0,00		3 454,70
162	IVSC KE	27634	1943	I/74 Ladomirov zosuv	0,00	0,00	4 137,60	0,00		4 137,60
Spolu DSP, DSN, DVP					0,00	0,00	20 870,66	0,00	0,00	20 870,66
163	IVSC KE	12124	0298	I/67 Poprad priedah	0,00	48,09	0,00	0,00	0,00	48,09
164	IVSC KE	12205	1341	I/50 Dargov zosuv	0,00	0,00	0,00	0,00		0,00
165	IVSC KE	1741	0101	I/18 Fričovce - Chmiňanská Nová Ves, rek. cesty	0,00	5 779,58	7 771,40	0,00		13 550,98
166	IVSC KE	05661	1309	I/73 Svidník priedah	0,00	12 466,49	0,00	0,00		12 466,49
167	IVSC KE	12116	0615	I/68 Stará Lubovňa, preložka cesty	0,00	6 750,00	387,00	0,00		7 137,00
168	IVSC KE	05664	1310	I/18 Poprad preložka	0,00	656 653,40	0,00	0,00	0,00	656 653,40
169	IVSC KE	12144	1447	I/67 Poprad preložka	0,00	159 800,00	0,00	0,00	0,00	159 800,00
170	IVSC KE	15423	1533	I/50 Svinica . Dargov	0,00	270 537,48	0,00	0,00	0,00	270 537,48
171	IVSC KE	15399	1490	I/79 a II/552 Veľatý križovatka	0,00	428,30	0,00	0,00	0,00	428,30
172	IVSC KE	19192	1615	I/18 - 059 Veľká Lomnica most	0	61 100,00	1 231,80	0	0	62 331,80
Spolu MPV					0,00	1 173 563,34	9 390,20	0,00	0,00	1 182 953,54
IVSC Košice					36 639,00	4 216 746,30	727 909,15	6 284 738,23	5 273,28	11 783 944,62
175	IVSC ZA	20736	1661	I/72 Kráľova Lehota - most 036	0,00	29,23	926,11	133 257,61		134 212,95
176	IVSC ZA	23101	1688	I/18 Ivachnová - most 335	0,00	0,00	2 804,40	452 423,50		455 227,90
177	IVSC ZA	23100	1687	I/18 Žilina - most 260	0,00	35 039,53	1 284,00	252 780,06		289 103,59
178	IVSC ZA	20742	1667	I/59 Tvrdošín - most	0,00	7 262,81	1 074,94	333 483,39		341 821,14
179	IVSC ZA	26925	1871	I/12 Čierne - most 002	0,00	20 432,63	0,00	188 773,65		209 206,28
180	IVSC ZA	23179	1686	Modernizácia a rekonštrukcia mostov ciest I. tried - I/65 Mošovce - most 086	0,00	0,00	5 536,80	436 366,26		441 903,06
181	IVSC ZA	26919	1866	Modernizácia a rekonštrukcia mostov ciest I. tried - I/11 Žilina - estakáda, rekonštrukcia hornej stavby mosta	0,00	0,00	0,00	1 041 103,38		1 041 103,38
182	IVSC ZA	26920	1867	Modernizácia a rekonštrukcia mostov ciest I. tried - I/11 Povina - most 228, rekonštrukcia hornej stavby mosta	0,00	0,00	0,00	182 250,44		182 250,44
183	IVSC ZA	26360	1823	Modernizácia a rekonštrukcia mostov ciest I. tried - I/72 Nižná Boca - most 073, rekonštrukcia mosta	0,00	0,00	0,00	151 741,81		151 741,81
184	IVSC ZA	15436	1515	I/59 Kňažia - zosuv	0,00	18 148,76	1 274,65	256 574,19		275 997,60
185	IVSC ZA	24951	1750	I/70 Párnica - zosuv v km 4,963 - 5,631	0,00	45 796,59	1 920,00	690 882,04		738 598,63
186	IVSC ZA	25931	1800	I/65 Turček, km 99,098 - 99,193 - oporný múr	0,00	4 910,00	0,00	0,00		4 910,00
187	IVSC ZA	19453	1624	I/61 - I/57 Dubnica nad Váhom - križovatka	0,00	24 005,90	191,20	332 178,72		356 375,82
188	IVSC ZA	12155	1351	I/50 Handlová - centrum	0,00	0,00	471,23	0,00		471,23
189	IVSC ZA	25314	1207	II/520 Nová Bystrica - Oravská Lesná	0,00	3 140,16	0,00	0,00		3 140,16
190	IVSC ZA	28112	1968	I/18 Liptovský Mikuláš - SO 01.1, Dopravné napojenie OC na cestu I/18	0,00	0,00	0,00	12,00		12,00
191	IVSC ZA	26923	1869	Modernizácia a rekonštrukcia mostov ciest I. tried	0,00	0,00	165,96	0,00		165,96
Spolu rozostavané					0,00	158 765,61	15 649,29	4 451 827,05	0,00	4 626 241,95
192	IVSC ZA	28115	1969	I/12 Čierne - most 004	0,00	0,00	0,00	127 728,04		127 728,04
193	IVSC ZA	28116	1970	I/12 Čierne - most 005	0,00	0,00	0,00	244 659,55		244 659,55
Spolu novozačítané					0,00	0,00	0,00	372 387,59	0,00	372 387,59
194	IVSC ZA	27246	1908	I/65 Martin - mosty 009.1, 009.2 - rekonštrukcia hornej stavby mosta	0,00	0,00	11 424,00	0,00		11 424,00
195	IVSC ZA	26357	1820	I/59 Valaská Dubová - mosty 065, 066.	0,00	0,00	964,68	0,00		964,68
196	IVSC ZA	24967	1766	I/64 Poluvsie - most 104	0,00	0,00	953,76	0,00		953,76
197	IVSC ZA	26359	1822	I/18 Strečno - most 266	0,00	0,00	2 460,00	0,00		2 460,00
198	IVSC ZA	15433	1495	I/18 Strečno - most 269	0,00	0,00	12 348,00	0,00		12 348,00
199	IVSC ZA	26926	1872	I/18 Palúdzka - most 347/A, rekonštr. mosta	0,00	0,00	921,60	0,00		921,60
200	IVSC ZA	26927	1873	I/59 Nižná - most 091, rekonštrukcia mosta	0,00	0,00	963,84	0,00		963,84
201	IVSC ZA	26928	1874	I/78 Námestovo - most 032, rekonštrukcia mosta	0,00	0,00	778,80	0,00		778,80
202	IVSC ZA	20734	1340	I/57 Horné Srnie - zosuv	0,00	5 622,00	0,00	0,00		5 622,00
203	IVSC ZA	24964	1763	I/78 Oravský Podzámok - zosuv	0,00	405,00	0,00	0,00		405,00
204	IVSC ZA	24950	1749	I/50 Trenčianske Mútky - zosuv v km 127,380 - 128,380	0,00	12 812,67	10 303,20	0,00		23 115,87
205	IVSC ZA	27275	1907	I/12 Čierne - zosuv	0,00	4 092,00	11 988,00	0,00		16 080,00
206	IVSC ZA	26355	1835	I/59 Trstená, hr. priechod - rekonštr. cesty	0,00	0,00	945,60	0,00		945,60

207	IVSC ZA	20735	1305	I/50 Nitrica - križovatka	0,00	1 932,72	0,00	0,00	1 932,72	
208	IVSC ZA	26924	1870	Eliminácia bezpečnostných rizík na cestách I. triedy v Žilinskom a Trenčianskom regióne	0,00	0,00	1 295,20	0,00	1 295,20	
209	IVSC ZA	23103	1689	I/64 Bytčica - bodová závrata	0,00	0,00	19 278,00	0,00	19 278,00	
210	IVSC ZA	19189	1603	I/64 Obchvat mesta Prievidza, I. et., 2. st - MZ v trase budúcej I/64	0,00	176 869,53	0,00	0,00	176 869,53	
211	IVSC ZA	26368	1838	I/11 Žilina - hranica SR/ČR a I/12 Svrčinovec - hranica SR/PR, eliminácia bezpečnostných rizík na cestách I. triedy	0,00	0,00	2 952,00	0,00	2 952,00	
212	IVSC ZA	28117	1971	I/11 - D3 Čadca - križovatka, svetelná signalizácia	0,00	0,00	11 964,98	0,00	11 964,98	
213	IVSC ZA	12162	1420	I/61 Trenčianska Teplá - križovatka	0,00	0,00	99,58	0,00	99,58	
214	IVSC ZA	12072	1415	I/78 Námestovo - prietah	0,00	22 283,51	54 885,48	0,00	77 168,99	
Spolu pripravované					0,00	224 017,43	144 526,72	0,00	0,00	368 544,15
215	IVSC ZA	26358	1821	I/61 Most č. 61 - 056, Trenčín, komplexná diagnostika			27 240,00			27 240,00
216	IVSC ZA	27589	1918	I/64 Porúbka - most 107, komplexná diagnostika			5 304,00			5 304,00
217	IVSC ZA	27590	1919	I/54 Moravské Lieskové - most 107, kompletná diagnostika			4 824,00			4 824,00
218	IVSC ZA	27591	1920	I/59 Liptovská Osada - most 052, komplexná diagnostika			11 472,00			11 472,00
Spolu štúdie					0,00	0,00	48 840,00	0,00	0,00	48 840,00
219	IVSC ZA	26937	1883	I/18 Zlatné - most 264, komplexná diagnostika			18 919,56			18 919,56
Spolu DSP, DSN, DVP					0,00	0,00	18 919,56	0,00	0,00	18 919,56
220	IVSC ZA	1665	0808	I/18 Turany - Šútovo		6 363,05				6 363,05
221	IVSC ZA	12106	1354	I/78 Príslp - zosuv - I. etapa		201,35				201,35
222	IVSC ZA	3691	0067	I/11 Kysucké Nové Mesto - Brodno		10 959,81				10 959,81
223	IVSC ZA	3700	0612	I/65 Martin - 3.stavba		853,11				853,11
224	IVSC ZA	12154	0559	I/50 Nováky - Prievidza		117 700,37				117 700,37
225	IVSC ZA	12086	1368	I/18 Žilina - Hričov		443,63				443,63
226	IVSC ZA	1654	0965	III/52019 Oravice - Zuberec		40 587,80				40 587,80
227	IVSC ZA	15442	0621	I/61 Pov. Teplá - Vrtižer		1 159,00				1 159,00
228	IVSC ZA	12101	1419	I/59 Oravský Podzámok - zosuv		91,12				91,12
229	IVSC ZA	12084	0798	I/18 Žilina - Strečno		6 057,28				6 057,28
230	IVSC ZA	05650	1301	I/59 Ružomberok - Biely Potok		1 643,94				1 643,94
231	IVSC ZA	14420	1042	I/18 Dubná Skala - Vrútky		15 294,67				15 294,67
232	IVSC ZA	24969	1285	I/18 Liptovský Michal		1 415,65				1 415,65
233	IVSC ZA	26364	0005	I/72 Kráľova Lehota		24 200,00				24 200,00
234	IVSC ZA	3716	1211	I/49 Púchov - ulica 1. mája		507,60				507,60
235	IVSC ZA	27601	0068	I/18 Hybe - Važec		3 110,24				3 110,24
236	IVSC ZA	26938	0002	I/18 Liptovský Mikuláš (st.st.)		8 751,48				8 751,48
237	IVSC ZA	27604	0649	I/49 Púchov - Dohňany		1 412,19				1 412,19
238	IVSC ZA	12097	1379	I/61 Záblatie - Trenčín		8 284,80				8 284,80
Spolu MPV					0,00	249 037,09	0,00	0,00	0,00	249 037,09
IVSC Žilina					0,00	631 820,13	227 935,57	4 824 214,64	0,00	5 683 970,34
1	IVSC BA	3647	1165	I/75 Galanta - obchvat, 1.,2.,3.,4. st. (2.stavba)				158 260,33		158 260,33
2	IVSC BA	1592	0505	I/51 Trnava, severný obchvat (II.etapa a III.etapa)				0,00		0,00
3	IVSC BA	27023	1886	Eliminácia bezpečnostných rizík v Trnavskom a Nitrianskom regióne				976 382,70		976 382,70
4	IVSC BB	23449	1729	I/50 Zvolen, Pustý hrad - Neresnica, III. etapa *				271 981,27		271 981,27
5	IVSC BB	17135	1591	I/75 Veľký Krtíš - Pôtor, sanácia **				0,00		0,00
6	IVSC KE	14449	0718	I/67 Poprad - Kežmarok, I.etapa				0,00		0,00
7	IVSC KE	11141	0288	I/68 Mníšek n/P- št.hr.SR/PR				48 847,44		48 847,44
8	IVSC KE	15389	1434	I/68 Prešov odb. Škultétyho - ZVL preložka				36 987,33		36 987,33
9	IVSC KE	27262	1909	Eliminácia bezpečnostných rizík v Košickom a Prešovskom regióne				1 854 694,45		1 854 694,45
10	IVSC ZA	15470	1423	I/61 Trenčín, most				44 081,84		44 081,84
11	IVSC ZA	12277	1320	Čadca - obchvat, preložka cesty I/11				493 515,18		493 515,18
12	IVSC ZA	1656	1003	I/59 D. Kubín - hr. okresu, pruh pre pomalé vozidlá				250 951,45		250 951,45
SPOLU					0,00	0,00	0,00	4 135 701,99	0,00	4 135 701,99
SPOLU IVSC					87 206,84	7 060 513,76	2 846 937,18	25 898 830,83	5 273,28	36 411 400,55

Program 0530201 - Výstavba cestnej siete **PRIVÁDZAČE**

FK 04.5.1.2

Por.číslo	OZ SSC	RIS	Číslo stavby	Názov stavby	Odvody	Výkupy	Projekt. práce	Staveb. práce	Strojné invest.	Celkom
1	IVSC KE	13341	1179	Privádzač Košice, Prešovská - Sečovská III.et.	0,00	605,00	900,00	0,00	0,00	1 505,00

2	IVSC KE	12268	0735	Privádzac Prešov západ	0,00	845,61	0,00	0,00	0,00	845,61
3	IVSC KE	12269	1016	I/67 Poprad - Kežmarok, II.etapa	0,00	0,00	0,00	0,00	0,00	0,00
Spolu					0,00	1 450,61	900,00	0,00	0,00	2 350,61
4	IVSC ZA	12271	0707	I/18 Privádzac Žilina - Strážov	0,00	9 486,84	0,00	0,00	0,00	9 486,84
5	IVSC ZA	12272	0186	I/64 Privádzac Žilina-juh I.etapa Lietavská Lúčka	0,00	0,00	0,00	0,00	0,00	0,00
Spolu					0,00	9 486,84	0,00	0,00	0,00	9 486,84
spolu					0,00	10 937,45	900,00	0,00	0,00	11 837,45

Program 053 01 01 - Správa, údržba a opravy ciest I.tr. a diaľničných privádzacov

FK 04.5.1.4

Por.číslo	OZ SSC	RIS	Číslo stavby	Názov stavby	Odvody	Výkupy	Projekt. práce	Staveb. práce	Strojné invest.	Celkom
1	5000	13971	0000	Nákup VT	0,00	0,00	0,00	0,00	157 100,02	157 100,02
2	5000	13973	0000	Software	0,00	1 346 874,94	0,00	0,00	0,00	1 346 874,94
3	5000	27279	0000	Automobil	0,00	0,00	0,00	0,00	234 078,26	234 078,26
4	5000	27277	1600	Rekonštrukcia a mod.budovy SSC	0,00	0,00	0,00	0,00	0,00	0,00
5	IVSC BB	27462	1912	Úprava prestrešenia vstupu do AB IVSC BB	0,00	0,00	0,00	9 263,35	0,00	9 263,35
6	5000	13833	3187	Kancelárske stroje prístroje a zariadenia	0,00	0,00	0,00	0,00	11 407,99	11 407,99
7	5000	26374	0000	Prevádzkové stroje	0,00	0,00	0,00	0,00	0,00	0,00
8	IVSC KE	27618	1955	AB Michalovce rekonštrukcia kúrenia	0,00	0,00	384,00	7 179,72	0,00	7 563,72
9	IVSC ZA	3722	3214	Nábytok	0,00	0,00	0,00	0,00	390,00	390,00
10	5000	27693	0000	Pozemok v k.ú. Záblatie, okr.Trenčín, ZM/2011/0453	0,00	1,20	0,00	0,00	0,00	1,20
11	5000	28865	0000	NDS hnuťelný a nehnuteľný majetok	0,00	0,60	0,00	0,00	0,60	1,20
spolu					0,00	1 346 876,74	384,00	16 443,07	976,87	1 766 680,68

Program 053 05 03 - PPP Projekty - Balík 2

FK 04.5.1.2

Por.číslo	OZ SSC	RIS	Číslo stavby	Názov stavby	Odvody	Výkupy	Projekt. práce	Staveb. práce	Strojné invest.	Celkom
1	IVSC BB	21769	1557	I/66 B.Bystrica-preložka cesty (severný obchvat)	0,00	2 486 813,17	0,00	0,00	0,00	2 486 813,17
spolu					0,00	2 486 813,17	0,00	0,00	0,00	2 486 813,17

Program 053 02 02 - Obnova technickej základne údržby ciest a diaľnic

FK 04.5.1.2

Por.číslo	OZ SSC	RIS	Číslo stavby	Názov stavby	Odvody	Výkupy	Projekt. práce	Staveb. práce	Strojné invest.	Celkom
1	SSC	13834	0000	Informačný model cestnej siete	0,00	1 329 203,99	0,00	0,00	493 829,01	1 823 033,00
spolu					0,00	1 329 203,99	0,00	0,00	493 829,01	1 823 033,00

Program 053 02 07- Modernizácia a výstavba ciest I.triedy

FK 04.5.1.2

Por.číslo	OZ SSC	RIS	Číslo stavby	Názov stavby	Odvody	Výkupy	Projekt. práce	Staveb. práce	Strojné invest.	Celkom
1	IVSC BA	21616	1165	I/75 Galanta, obchvat 2.stavba	0,00	0,00	0,00	5 534 823,85	0,00	5 534 823,85
2	IVSC BA	21616	0505	I/51 Trnava, severný obchvat, II.etapa a III.etapa	0,00	0,00	0,00	3 172 867,77	0,00	3 172 867,77
4	IVSC BA	21616	1886	Eliminácia bezpečnostných rizík v Trnavskom a Nitrianskom regióne	0,00	0,00	0,00	24 345 048,38	0,00	24 345 048,38
5	IVSC BB	21616	1729	I/50 Zvolen, Pustý hrad - Neresnica, III. etapa *	0,00	0,00	0,00	496 181,14	0,00	496 181,14
6	IVSC BB	21616	1591	I/75 Veľký Krtíš - Pótor, sanácia **	0,00	0,00	0,00	440 427,50	0,00	440 427,50
7	IVSC KE	21616	0718	I/67 Poprad - Kežmarok, I.etapa	0,00	0,00	0,00	4 099 499,60	0,00	4 099 499,60
8	IVSC KE	21616	0288	I/68 Mníšek n/P- št.hr.SR/PR	0,00	0,00	0,00	672 580,93	0,00	672 580,93
9	IVSC KE	21616	1434	I/68 Prešov odb. Škultétyho - ZVL preložka	0,00	0,00	0,00	197 960,65	0,00	197 960,65

10	IVSC KE	21616	1909	Eliminácia bezpečnostných rizík v Košickom a Prešovskom regióne	0,00	0,00	0,00	25 071 664,02	0,00	25 071 664,02
11	IVSC ZA	21616	1423	I/61 Trenčín, most	0,00	0,00	0,00	2 388 717,15	0,00	2 388 717,15
12	IVSC ZA	21616	1320	Čadca - obchvat, preložka cesty I/11	0,00	0,00	0,00	310 141,38	0,00	310 141,38
13	IVSC ZA	21616	1003	I/59 D. Kubín - hr. okresu, pruh pre pomalé vozidlá	0,00	0,00	0,00	418 349,49	0,00	418 349,49
14	IVSC KE	15415	1482	I/50 Trhovište rekonštrukcia vozovky-REFUNDÁCIA 2011	0,00	0,00	0,00	1 366 846,72	0,00	1 366 846,72
15	IVSC KE	15416	1483	I/15 Domaša rekonštrukcia cesty REFUNDÁCIA 2011	0,00	0,00	0,00	509 613,94	0,00	509 613,94
16	IVSC KE	13968	1486	I/74 Belá n/Cirochou, odvodnenie, chodníky REFUNDÁCIA 2011	0,00	0,00	0,00	589 601,70	0,00	589 601,70
17	IVSC ZA	24951	1750	I/70 Párnica - zosuv v km 4,963 - 5,631 REFUNDÁCIA 2011	0,00	0,00	0,00	1 007 201,20	0,00	1 007 201,20
spolu					0,00	0,00	0,00	70 621 525,42	0,00	70 621 525,42

Program 053 02 08- ŠR mimo spolufinancovania -MSF+NN OPD (nad GAP)

FK 04.5.1.2

Por. číslo	OZ, SSC	RIS	Číslo stavby	Názov stavby	Odvody	Výkupy	Projekt. práce	Staveb. práce	Strojné invest.	Celkom
1	IVSC BA	28902	1165	I/75 Galanta, obchvat 2.stavba	0,00	178 861,84	42 346,22	388 566,60	0,00	609 774,66
2	IVSC BA	28903	0505	I/51 Trnava, severný obchvat, II.etapa a III.etapa	0,00	29 900,19	57 425,28	642 203,75	0,00	729 529,22
4	IVSC BA	28905	1886	Eliminácia bezpečnostných rizík v Trnavskom a Nitrianskom regióne	0,00	0,00	0,00	0,00	0,00	0,00
5	IVSC BB	28906	1729	I/50 Zvolen, Pustý hrad - Neresnica, III. etapa	0,00	463 157,74	13 652,40	20,00	0,00	476 830,14
6	IVSC BB	28907	1591	I/75 Veľký Krtíš - Pôtor, sanácia	0,00	1 287,69	4 874,69	126,00	0,00	6 288,38
7	IVSC KE	28909	0718	I/67 Poprad - Kežmarok, I.etapa	0,00	12 997,86	11 550,00	1 289 082,37	0,00	1 313 630,23
8	IVSC KE	28910	0288	I/68 Mníšek n/P- št.hr.SR/PR	0,00		5 949,88	6 255,36	0,00	12 205,24
9	IVSC KE	28911	1434	I/68 Prešov odb. Škultétyho - ZVL, preložka	0,00	1 165 767,68	887,66	0,00	0,00	1 166 655,34
10	IVSC KE	28912	1909	Eliminácia bezpečnostných rizík v Košickom a Prešovskom regióne	0,00	0,00	0,00	0,00	0,00	0,00
11	IVSC ZA	28913	1423	I/61 Trenčín, most	0,00	3 875 442,31	0,00	3 012,70	0,00	3 878 455,01
12	IVSC ZA	28914	1320	Čadca - obchvat, preložka cesty I/11	0,00	461 608,00	17 331,00	2 652,21	0,00	481 591,21
13	IVSC ZA	28915	1003	I/59 D. Kubín - hr. okresu, pruh pre pomalé vozidlá	0,00	5 889,43	5 306,69	0,00	0,00	11 196,12
spolu					0,00	6 194 912,74	159 323,82	2 331 918,99	0,00	8 686 155,55

Členenie KV podľa prvkov programu v rámci FK 04.5.1.2

053 02 01 – Výstavba a rekonštrukcia ciest

Objemu finančných prostriedkov na rok 2012, pridelené finančné prostriedky sa vyčerpali k 31.12.2012 v plnej výške 36 423 238€ na cesty a privádzace:

053 02 02 – Rozvoj technickej základne

V rozpise záväzných ukazovateľov na rok 2012 SSC neboli na tomto programe pridelené žiadne finančné prostriedky. Z dôvodu potreby plnenia úloh v rámci ústrednej technickej evidencie cestných komunikácií, v rámci systému hospodárenia s vozovkami, mostmi a v rámci informačného systému o diaľniciach a cestách a stave ich zjazdnosti, boli v súlade s RO MDVRR SR presunuté finančné prostriedky z programu 053 02 01 vo výške 1 823 033€ a k 31.12.2012 boli vyčerpané v plnej výške.

Finančné prostriedky boli použité na:

- upgrade Informačného systému Zimnej spravodajskej služby vo výške 323 084,40 € (čiastková fakturácia za rok 2012; ZoD 753/2100/2010),
- rozšírenie Informačného systému Modelu cestnej siete o rozhrania pre potreby jednotnej referenčnej siete a lokalizačných služieb vo výške 801 353,48 € (čiastková fakturácia za rok 2012; ZoD 1107/2012/2100),
- rozšírenie Informačného systému Modelu cestnej siete o Univerzálného webového a terminálového klienta a Riešenie pre Inspire vo výške 37 970,64 € (čiastková fakturácia za rok 2012; ZoD 1527/2012/2000),

- zakúpil sa softvér ESRI ArcGIS pre riešenie Inspire vo výške 67 248,- €;
- realizoval sa nákup užívacieho práva (licencie) farebných digitálnych ortofotosnímkov pre roky 2009 až 2014 od firiem Eurosense, s.r.o. a Geodis Slovakia, s.r.o. (licenčné zmluvy 703/2000/2009 a 705/2000/2009)
- boli uhradené odborné konzultácie v rámci plnenia zákazky Upgrade Informačného systému Zimnej spravodajskej služby (ZoD 753/2100/2010) .
- realizoval sa výdavok servery s príslušenstvom pre prevádzku Informačného systému Zimnej spravodajskej služby (upgrade IS);
- realizoval sa výdavok na zákazku Doplnenie cestných meteorologických staníc o centralizovaný zber a využitie údajov (ZoD 2552/6231/2012; súčinnosť vyvolaná ZoD 753/2100/2010);
- realizovala sa výstavba dvoch selektívnych váh na monitorovanie dopravy na ceste I/50 – parkovisko Slavec.

053 05 03 – Projekty PPP- balík 2 (IVSC Banská Bystrica)

I/59 (R1) Banská Bystrica -severný obchvat

V rozpise záväzných ukazovateľov ŠR na rok 2012 SSC nemala pridelené finančné prostriedky. V priebehu roku 2012 bolo potrebné finančne zabezpečiť majetkovoprávne vysporiadanie stavby I/66 B.Bystrica-preložka cesty (severný obchvat). RO MDVRR SR boli SSC pridelené finančné prostriedky v sume 2 486 877,15€, čerpané vo výške 2 486 813,17€ s nevyčerpaným zostatkom 63,98€ vzniknutého vrátením platby na konci roku 2012 (vratka).

053 02 07 Modernizácia a výstavba ciest I. triedy

Na základe schválených žiadostí o RO boli MDVRR SR presunuté z rozpočtu platobnej jednotky MDVRR SR na organizáciu SSC. Finančné prostriedky vo výške 70 621 525,42€ boli čerpané prostredníctvom zdrojov 11S1 v objeme 60 028 296,56 € a 11S2 v objeme 10 593 228,86 € nasledovne:

Financovanie stavieb SSC z fondov ERDF v roku 2012 z programu 053 02 07 prebiehalo v režime :

1) predfinancovanie,

	podpoložka	zdroj 11S1	zdroj 11S2	spolu
1165 I/75 Galanta - obchvat, 1.,2.,3.,4. st. (2.stavba)	717 001	4 704 600,25	830 223,60	5 534 823,85
1886 Elimi. bezpečnostných rizík v Trn. a Nitrianskom reg.	717 002	20 693 291,13	3 651 757,25	24 345 048,38
1729 I/50 Zvolen, Pustý hrad - Neresnica, III. etapa *	717 001	421 753,97	74 427,17	496 181,14
1591 I/75 Veľký Krtíš - Pôtor, sanácia **	717 002	374 363,38	66 064,12	440 427,50
0718 I/67 Poprad - Kežmarok, I. etapa	717 001	2 427 662,18	428 410,97	2 856 073,15
0288 I/68 Mníšek n/P- št.hr.SR/PR prel. cesty	717 001	571 693,79	100 887,14	672 580,93
1434 I/68 Prešov odb. Škultétyho - ZVL preložka	717 001	168 266,55	29 694,10	197 960,65
1909 Elim.bezpeč.rizík na cest. I. tried v KE a Preš. regióne	717 002	21 310 914,40	3 760 749,62	25 071 664,02
1423 I/61 Trenčín, most	717 001	1 877 883,14	331 391,14	2 209 274,28
1320 Čadca - obchvat, preložka cesty I/11	717 001	247 471,71	43 671,48	291 143,19
1003 I/59 D. Kubín - hr. okresu, pruh pre pomalé vozidlá	717 001	355 597,07	62 752,42	418 349,49

2) refundáciou výdavkov z roku 2012

	podpoložka	zdroj 11S1	zdroj 11S2	spolu
I/51 Trnava, severný obchvat, II.etapa a II.etapa	717 001	2 696 937,60	475 930,17	3 172 867,77
I/67 Poprad - Kežmarok, I. etapa	717 001	1 056 912,46	186 513,99	1 243 426,45
I/61 Trenčín, most	717 001	152 526,44	26 916,43	179 442,87
Čadca - obchvat, preložka cesty I/11	717 001	16 148,46	2 849,73	18 998,19

3) refundáciou výdavkov z roku 2011

finančné prostriedky refundovaných stavieb uhradených v roku 2011, z akcií:

- I/51Trnava, severný obchvat,
- I/75 Galanta - obchvat, 2. stav,
- Čadca - obchvat, preložka I/11

boli v zmysle Usmernenia MF SR 2/2009-U použité na zabezpečenie financovania stavieb z programu 053 02 01 vo výške 3 473 263,56€ na nasledujúce akcie:

1482	I/50 Trhovište rekonštrukcia vozovky	1 366 846,72€
1483	I/15 Domaša rekonštrukcia cesty	509 613,94€
1486	I/74 Belá n/Cirochou, odvodnenie, chodníky	589 601,70€
1750	I/70 Párnica - zosuv v km 4,963 - 5,631	1 007 201,20€

053 02 08 – ŠR mimo spolufinancovania – MSF+NN OPD (nad GAP)

Pôvodný rozpis na rok 2012 bol vo výške 9 909 560€. Čerpanie neoprávnených finančných prostriedkov na investičné akcie prioritne financované z ERDF, bolo vo výške 8 686 155,55€ s nedočerpaným zostatkom vo výške 0,30€. Nevyčerpané finančné prostriedky boli k 31.12.2012 presunuté na základe schválených RO na program 053 02 01 (FK 04.5.1.2).

IVSC Bratislava

1165	I/75 Galanta, obchvat 2.stavba	609 774,66 €
0505	I/51 Trnava, severný obchvat, II.etapa a III. etapa	729 529,22 €
1886	Eliminácia bezpečnostných rizík v Trnavskom a Nitrianskom regióne	0,00 €

IVSC Banská Bystrica

1729	I/50 Zvolen, Pustý hrad - Neresnica, III. etapa	476 830,14 €
1591	I/75 Veľký Krtíš - Pôtor, sanácia	6 288,38 €

IVSC Košice

0718	I/67 Poprad - Kežmarok, I. etapa	1 313 630,23 €
0288	I/68 Mníšek n/P- št.hr.SR/PR prel. cesty	12 205,24 €
1434	I/68 Prešov odb. Škultétyho - ZVL preložka	1 166 655,34 €
1909	Eliminácia bezp. rizík na cestách I. tried v Koš.a Prešovskom regióne	0,00 €

IVSC Žilina

1423	I/61 Trenčín, most	3 878 455,01 €
1320	Čadca - obchvat, preložka cesty I/11	481 591,21 €
1003	I/59 D. Kubín - hr. okresu, pruh pre pomalé vozidlá	11 196,12 €

FK 04.5.1.4 - Slovenská správa ciest

Z celkového objemu finančných prostriedkov vo výške 1 766 680,80 € bolo k 31.12.2012 vyčerpaných 1 766 680,68 €. Finančné prostriedky boli použité najmä na:

Program	KV	Schválený rozpočet (EUR)	Upravený rozpočet (EUR)	Čerpanie (EUR)	% k upr. rozpočtu
053 01 01	Nákup VT	200 000,00	157 100,02	157 100,02	100%
053 01 01	Software	100 000,00	1 346 874,94	1 346 874,94	0%
053 01 01	Automobil	200 000,00	234 078,26	234 078,26	100%
053 01 01	Rekonštrukcia a mod.budovy SSC	230 266,00	0,00	0,00	0%
053 01 01	Úprava prestrešenia vstupu do AB IVSC BB	0,00	9 263,35	9 263,35	100%
053 01 01	Kancelárske stroje prístroje a zariadenia	0,00	11 407,99	11 407,99	100%
053 01 01	Prevádzkové stroje	0,00	0,00	0,00	0%
053 01 01	AB Michalovce rekonštrukcia kúrenia	0,00	7 563,72	7 563,72	100%
053 01 01	Nábytok	0,00	390,00	390,00	100%
053 01 01	Pozemok v k.ú. Záblatie, okr.Trenčín, ZM/2011/0453	0,00	1,20	1,20	100%
053 01 01	NDS hnutel'ny a nehnuteľný majetok	0,00	1,20	1,20	100%
Spolu		730 266,00	1 766 680,68	1 766 680,68	100%

3. Majetok a záväzky SSC

Majetok a záväzky SSC

Neobežný majetok

Dlhodobý nehmotný majetok a dlhodobý hmotný majetok

Dlhodobý neobežný majetok evidujeme v celkovej výške 1 051 829 605,63 €, členenie a vývoj obstarávacích cien, oprávok a zostatkových cien je spracovaný v nasledujúcej tabuľke:

a.) pohyb obstarávacích cien

v €

účet:	obstarávacia cena k 1.1.:	prírastky:	úbytky:	obstarávacia cena k 31.12.:
13	6 645 146,25	2 542 584,27	0,00	9 187 730,52
19	605 559,38	0,00	0,00	605 559,38
41	1 074 000,00	3 513 700,53	2 542 584,27	2 045 116,26
spolu	8 324 705,63	6 056 284,80	2 542 584,27	11 838 406,16
31	52 241 790,92	14 463 009,35	8 184 204,00	58 520 596,27
21	949 789 102,59	71 834 837,22	11 220 972,51	1 010 402 967,30
22	6 488 254,22	24 920,79	242 186,88	6 270 988,13
23	3 386 978,26	299 769,26	144 727,00	3 542 020,52
28	196 125,06	0,00	3 562,64	192 562,42
42	516 200 582,17	122 794 789,67	82 482 984,58	556 512 387,26
spolu	1 528 302 833,22	209 417 326,29	102 278 637,61	1 635 441 521,90
celkom	1 536 627 538,85	215 473 611,09	104 821 221,88	1 647 279 928,06

b.) pohyb oprávok

v €

účet	stav k k 1.1.:	prírastky:	úbytky:	stav k 31.12.:
73	4 570 693,70	1 110 893,19	0,00	5 681 586,89
79	504 909,26	52 502,76	0,00	557 412,02
spolu	5 075 602,96	1 163 395,95	0,00	6 238 998,91
81	545 353 847,83	46 373 682,56	11 340 372,84	580 387 157,55
82	5 374 891,66	294 986,44	240 962,88	5 428 915,22
83	3 164 383,61	131 383,07	93 078,35	3 202 688,33
88	196 125,06	0,00	3 562,64	192 562,42
spolu	554 089 248,16	46 800 052,07	11 677 976,71	589 211 323,52
celkom	559 164 851,12	47 963 448,02	11 677 976,71	595 450 322,43

c.) pohyb zostatkových cien:

v €

účet	Stav k 1.1.	Stav k 31.12.
13	2 074 452,55	3 506 143,63

19	100 650,12	48 147,36
41	1 074 000,00	2 045 116,26
spolu:	3 249 102,67	5 599 407,25
21	404 435 254,76	430 015 809,75
22	1 113 362,56	842 072,91
23	222 594,65	339 332,19
28	0,00	0,00
31	52 241 790,92	58 520 596,27
42	516 200 582,17	556 512 387,26
spolu:	974 213 585,06	1 046 230 198,38
celkom	977 462 687,73	1 051 829 605,63

Obežný majetok

1 Zásoby

v €

1121	Všeobecný materiál	71 559,80
1122	Drobný hmotný majetok	15 636,38
1123	Ochranné pracov.pomôcky	4 796,22
1125	PHM	6 703,33
	Skladové zásoby celkom:	98 695,73

Ceniny

v €

2631	Poštové známky	10 636,40
2632	Stravné lístky	84 447,00
2633	Kolky	1 498,00
	Ceniny celkom :	96 581,40

V operatívnej evidencii vykazujeme dlhodobý drobný hmotný majetok v používaní v hodnote 916 167,04 €, ochranné pracovné pomôcky v používaní v hodnote 5216,22 € a dlhodobý drobný nehmotný majetok (software do 1 700,-€) v hodnote 157143,83 €.

2 Pohľadávky

Pohľadávky organizácie činia 865 939,13€ v nasledovnom členení:

314	Preddávky na prevádzku budovy	6382
315	Ostatné pohľadávky	30145,49
316	Pohľadávky za rozpočtové príjmy	461804,66
335	Pohľadávky voči zamestnancom	30679,13
378	Ostatné pohľadávky	337819,3
	Pohľadávky celkom: :	866 830,58

Pohľadávky po lehote splatnosti sú vo výške 865 417,10 €, všetky sú dané na právne oddelenie na súdne vymáhanie.

Opravné položky k pohľadávkam

účet	Opr.pol.k účtu	Stav k 31.12.2011	tvorba	zníženie	Stav k 31.12.2012
3911	315	0,00	25 350,59	0,00	25 350,59
3912	316	439 419,84	58 290,01	40 638,56	457 071,29
3913	378	166 303,10	148 513,74	12 021,82	302 795,02
3914	335	0,00	29 787,68	0,00	29 787,68

- 1.pohľadávky so zostatkovou dobou splatnosti do jedného roka - 41 411,41 €
2.pohľadávky so zostatkovou dobou splatnosti od jedného do piatich rokov- 124 926,05 €
3.pohľadávky so zostatkovou dobou splatnosti dlhšou ako päť rokov- 700 493,12 €

3 Časové rozlíšenie

381	náklady budúcich období	86 036,31
Spolu:		86 036,31

V nákladoch budúcich období máme zaúčtované fakturované náklady roka 2012

Vlastné imanie

Nevysporiadaný výsledok hospodárenia minulých rokov činí 2 365 539,99 € a výsledok hospodárenia za účtovné obdobie je 386 003,91 €.

Vývoj účtu 428 je nasledovný: k 1.1.2012 bol stav 2 806 713,59 €. Na strane MD boli zaúčtované zvýšenia z titulu odúčtovania časového rozlíšenia nákladov za rok 2011, okrem toho boli tu účtované opravy významných chýb minulých rokov. Na strane DaL bol preúčtovaný stav účtu 431 vo výške 148 188,93 €. A opravy minulých období.

Závazky

Stav záväzkov k 31.12.2012 je 13 453 804,10 €.

		v €
321	Neinvestičný a investičný dodávatelia	15 133 130,62
323	Rezervy	2 851 265,64
325	Ostatné záväzky	65 000,00
333	Záväzky voči zamestnancom -zrážky z miezd	253 541,54
336	Záväzky voči inštitúciám - odvody	154 567,33
342	Záväzky voči inštitúciám - dane	36 449,71
Záväzky spolu		18 493 954,84

1. Rezervy

Rezervy sa tvorili zákonné a to vo výške 166 353,44 € na nevyčerpané dovolenky zamestnancov za rok 2012 a vo výške 2 684 912,20 € na nevyfakturované dodávky.

2. Záväzky podľa doby splatnosti

Stav záväzkov z obchodného styku k 31.12.2012 je 15 133 130,62 €, z čoho po splatnosti sú vo výške 51 236,33 €, čo sú za vrátené výkupy z minulých rokov z dôvodu úmrtia predajcu alebo odmietnutia prevzatia finančnej čiastky.

3. Časové rozlíšenie(381)- výnosy budúcich období (384)

Časové rozlíšenie nákladov sú vo výške 86 036,31€. Vo výnosoch budúcich období máme zaúčtované prevzatý dlhodobý hmotný majetok mimo verejnej správy vo výške 65 661,78€.

4. Rekapitulácia rozpočtových príjmov a výdavkov SSC v roku 2012

Rozpočtové príjmy

v EUR

Upravený rozpočet	Skutočnosť	Rozdiel
0,00	497 378,21	-497 378,21

Hospodárenie s rozpočtovými prostriedkami

BV:

v EUR

Program	FK	Zdroj	Upr. rozpočet	Čerpanie	Rozdiel
053 01 01	04.5.1.2	111	39 116 325,00	39 116 325,00	0,00
	04.5.1.4	111	8 564 351,00	8 564 344,65	-6,35
	04.5.1.4	72e		86 141,75	86 141,75
BV celkom:			47 680 676,00	47 766 811,40	86 135,40

KV:

v EUR

Program	FK	Zdroj	Upr. rozpočet	Čerpanie	Rozdiel
053 01 01	04.5.1.4	111	1 766 680,68	1 766 680,68	0,00
			1 766 680,68	1 766 680,68	0,00
053 02 01	04.5.1.2	111	36 423 238,00	36 423 238,00	0,00
			36 423 238,00	36 423 238,00	0,00
053 02 02	04.5.1.2	111	1 823 033,00	1 823 033,00	0,00
			1 823 033,00	1 823 033,00	0,00
053 02 07	04.5.1.2	11S1	60 028 296,56	60 028 296,56	0,00
	04.5.1.2	11S2	10 593 228,86	10 593 228,86	0,00
			70 621 525,42	70 621 525,42	0,00
053 02 08	04.5.1.2	111	8 686 155,85	8 686 155,55	-0,30
			8 686 155,85	8 686 155,55	-0,30
053 05 03	04.5.1.2	111	2 486 877,15	2 486 813,17	-63,98
			2 486 877,15	2 486 813,17	-63,98
KV celkom:			121 807 510,10	121 807 445,82	-64,28

v EUR

BV + KV:	169 488 186,10	169 574 257,22	86 071,12
z toho: 04.5.1.2	159 157 154,42	159 157 090,14	-64,28
z toho: 04.5.1.4	10 331 031,68	10 417 167,08	86 135,40

Prekročenie rozpočtu o 86 141,75 € súvisí s povolením prekročením z titulu poistných plnení a suma 70,33 € súvisí s nedočerpaním finančných prostriedkov v rámci programu 053 01 01, 053 05 03-PPP projekty - balík 2.

Položkové členenie príjmov aj výdavkov je spracované vo výkaze o plnení rozpočtu, ktorý je súčasťou ročnej závierky organizácie.

ODBOR MAJETKOVEJ A HOSPODÁRSKEJ SPRÁVY

Odbor majetkovej a hospodárskej správy plnil a zabezpečoval všetky činnosti súvisiace so správou a evidenciou hmotného a nehmotného majetku štátu v správe Slovenskej správy ciest a zabezpečoval všetky prislúchajúce činnosti pre plynulý chod prevádzkovej budovy AB SSC na Miletičovej ul. 19 v Bratislave, vrátane príslušného parkoviska a príjazdovej komunikácie, časti budovy na Miletičovej ul. 1 v Bratislave (10. poschodie), administratívneho komplexu na Studenej ul. 9 v Bratislave a bytu v Trnave - Modranke v súlade s organizačným poriadkom a PGR č. 46/2006 v znení neskorších úprav a doplnení.

Oddelenie hospodárske správy

Plnilo požiadavky a úlohy kladené jednotlivými organizačnými zložkami a bolo metodicky nápomocné pri plnení úloh IVSC.

Oddelenie podľa požiadaviek zamestnancov organizačných zložiek GR SSC zabezpečovalo nákupy technického vybavenia (kancelárska technika, inventár a pod.), pracovných pomôcok a spotrebného materiálu. Pracovníci zabezpečili podklady k priebehu inventarizácie majetku ku koncu roka, pripravili a vypracovali podklady pre vyraďovaciu komisiu a komisie Ad hoc. Boli aktívnymi členmi jednotlivých komisií a pracovných skupín a zabezpečovali nakladania s majetkom štátu v súlade s platnými predpismi.

Ďalej zabezpečovalo komplexnú starostlivosť o prevádzku budov v správe GR SSC realizáciou všetkých revízií technických zariadení v zmysle platných predpisov, zabezpečovaním ich prevádzky pri dodržiavaní predpisov súvisiacich s ochranou zdravia na pracovisku (pravidelné kontroly funkčnosti výťahov, výmenníkovej stanice, technických rozvodov, hasiacej techniky). Počas celého roku zabezpečovalo nákup materiálu v súlade so zákonom o VO.

Oddelenie v rozsahu ustanovení osobitných vnútorných organizačných noriem SSC (platný príkaz generálneho riaditeľa č. 16/2005, ktorým bol vydaný registratúrny poriadok a registratúrny plán pre automatizovaný systém správy registratúry GR SSC) zabezpečovalo správu registratúry SSC, metodicky riadilo a kontrolovalo činnosť podateľne.

Oddelenie autodopravy a evidencie majetku

V oblasti autodopravy oddelenie zabezpečovalo prevádzku osobných motorových vozidiel generálneho riaditeľstva a metodicky riadilo činnosť v tejto oblasti na jednotlivých IVSC.

Najväčšia pozornosť bola venovaná znižovaniu nákladov na prevádzku motorových vozidiel a verejnému obstarávaniu tovarov a služieb pre jednotlivé činnosti v autodoprave. Prebehlo VO na zabezpečenie opráv, údržby a servis osobných motorových vozidiel.

V roku 2012 bola zabezpečená čiastočná obmena vozového parku. Bolo zakúpených 11 nových motorových vozidiel značiek Škoda a Volvo (Yeti, Octavia, Fabia) v celkovej hodnote 236 217,94,- EUR, vrátane povinnej výbavy, zimných pneumatík a poplatkov (FK 630).

Oddelenie plnilo a zabezpečovalo všetky činnosti súvisiace so správou a evidenciou hmotného a nehmotného majetku štátu v správe Slovenskej správy ciest.

Oddelenie IT a IS

Oddelenie IT a IS vykonávalo a zabezpečovalo v roku 2012 najmä:

- nákup nových počítačov pre koncových používateľov VT a inštaláciu aplikačného programového vybavenia počítačov a prídavných zariadení k počítačom – VS na obstaranie výpočtovej techniky v celkovej hodnote 129 522,-EUR,
- prevádzku aplikačných serverov, file servera a počítačovej siete,
- zabezpečovalo starostlivosť o zariadenia výpočtovej techniky v SSC
- modernizáciu a rozšírenie HW a SW vybavenia serverovne - VS na obstaranie serverov a komponentov k serverom v celkovej hodnote 184 320,-EUR,
- prevádzku aplikačných serverov, file servera a počítačovej siete
- zabezpečovalo údržbu HW a SW v rámci SSC prostredníctvom dodávateľov,

- evidovalo základný softvér a hardvér pracovísk SSC, vykonávalo pravidelnú inventarizáciu a vyradovanie už nepoužiteľného hardvéru a softvéru,

Jednou z hlavných úloh Oddelenia IT a IS je zabezpečovanie pracovísk SSC a IVSC modernou výpočtovou technikou a informačnými systémami. V roku 2012 prebehlo verejné obstarávanie na zabezpečenie prevádzky, rozvoja a servisu technickej infraštruktúry IT, následne bola uzatvorená zmluva s dodávateľom služby. Oddelenie IT a IS v priebehu celého roku 2012 v spolupráci s dodávateľom služby priebežne zabezpečovalo starostlivosť o zariadenia VT a informačného systému a tieto postupne podľa potrieb jednotlivých pracovísk a finančných možností SSC udržiavalo na zodpovedajúcej technickej a funkčnej úrovni.

INVESTIČNÁ VÝSTAVBA A SPRÁVA CIEST

Slovenská správa ciest plní úlohy prostredníctvom svojich organizačných zložiek IVSC. Ktoré zabezpečujú v plnom rozsahu plnenie úloh vyplývajúcich zo Zriaďovacej listiny a organizačného poriadku SSC v zmysle Kontraktu na rok 2012 v súlade s koncepciou rozvoja cestnej infraštruktúry.

Plnenie úloh a činností zabezpečuje IVSC prostredníctvom svojich organizačných zložiek :

- a) riaditeľ IVSC
sekretariát riaditeľa
referát krízového riadenia
oddelenie kontroly kvality a skúšobníctva
- b) útvar ekonomicky a vnútorných vzťahov
- c) úsek investičnej prípravy
- d) úsek investičnej výstavby
- e) úsek správy a prevádzky ciest

• Riaditeľ IVSC

Sekretariát zabezpečuje vytváranie vhodných podmienok na plnenie pracovných činností riaditeľa IVSC, zabezpečuje výkon právnej činnosti týkajúcej sa plnenia predmetu činnosti IVSC, koordinuje obstarávaciu činnosť v podmienkach IVSC, podáva správy o stave verejného obstarávania riaditeľovi IVSC. Zabezpečuje výkon sekretárskych prác, operatívne zabezpečuje vybavovanie naliehavých úloh aby nedošlo k narušeniu bezproblémového a plynulého plnenia činností riaditeľa, vykonáva ostatné písárske práce, zabezpečuje manipuláciu s došlými písomnosťami, ktoré prostredníctvom riaditeľa doručuje na vybavenie ostatným organizačným zložkám IVSC, zabezpečuje telefónny styk s riaditeľom, zabezpečuje kontakt riaditeľa s verejnosťou a zamestnancami organizačných zložiek IVSC.

• **Útvar ekonomiky a vnútorných vzťahov** zabezpečuje plnenie všetkých pridelených úloh prípravou podkladov z oblasti financovania, účtovníctva, rozpočtu a plánu. Sleduje čerpanie bežných a kapitálových výdavkov a ostatných finančných prostriedkov, vedie evidenciu nákladov stavieb. Zabezpečuje chod pokladne útvaru so zabezpečením všetkých pokladničných operácií a styk s bankovým ústavom. Okrem toho plnil všetky úlohy hospodárskej správy, inventarizácie majetku a záväzkov, obhospodaruje sklad kancelárskych a čistiacich potrieb, osobných ochranných pracovných prostriedkov a ostatných pracovných pomôcok určených pre zamestnancov IVSC. Vykonáva opravy a údržby strojov, zariadení a budovy. Zabezpečuje výkon autoprevádzky a správu archívu.

• **Úsek investičnej prípravy** v rámci svojej činnosti zabezpečuje proces od investičnej prípravy stavieb ciest I. triedy od fázy predprojektovej a projektovej prípravy stavieb až po odovzdanie staveniska a zabezpečuje ich majetkovoprávne vysporiadanie. Vo svojej činnosti zabezpečuje tiež investičnú prípravu plánovaných stavieb diaľničných privádzačov, rekonštrukcií ciest a mostných objektov na cestách I. triedy.

• **Úsek investičnej výstavby** zabezpečuje realizáciu investičného procesu od odovzdania staveniska každej stavby až po jej odovzdanie do správy a prevádzky, vrátane realizovania stavieb financovaných z fondov EÚ a spolufinancovaných zo ŠR. Úsek ďalej zabezpečoval prostredníctvom oblastného laboratória vysokú kvalitatívnu úroveň stavebných prác formou pravidelných odberov vzoriek a vykonávaním skúšok priamo na stavbách.

- **Úsek správy a prevádzky ciest** zabezpečuje obnovu, zvyšovanie kvality ciest I. triedy, mostných a ostatných objektov na cestách I. triedy z hľadiska zabezpečenia ich bezpečnej prevádzkyschopnosti. Údržba ciest je zabezpečovaná zmluvne, prostredníctvom vlastníkov alebo správcov ciest II. a III. triedy podľa územnej pôsobnosti. Úsek tiež zodpovedá za včasné odstraňovanie prekážok a závad v zjazdnosti ciest, pripravuje a prerokúva operačný plán zimnej údržby, pripravuje podklady na výber zhotoviteľov údržbových prác, riadi činnosť vysunutých pracovísk, zabezpečuje vydávanie stanovísk a vyjadrení k projektovej dokumentácii, k osadzovaniu reklamných zariadení, k zvláštnemu užívaniu ciest, k výnimkám z ochranného pásma ciest I. tried, vyjadruje sa k uzávierkam ciest I. tried, vykonáva majetkovú správu ciest I. triedy spolu s objektmi a pozemkami v rozsahu zákona č.278/1993 Z.z. o správe majetku štátu v znení neskorších predpisov.

Plán opráv a dopravné značenie na rok 2012

Opravy ciest a mostov

Okres	Druh opravy	Dĺžka úpravy (km)	Náklad s DPH v €
KN	I/64 Oprava kľbu zdvíh. zariadenia mosta	0,000	196 606,56
TT	I/51 Trnava - Trstínska - oprava cesty	0,300	23 009,32
SA	Oprava dilatácie mosta ev.č. 75-004	0,000	0,00
BA	I/2 Kamenný mlyn	0,000	0,00
SE	I/2 Kúty nadjazd	0,000	0,00
BB	Bezpečnostné opatrenia na ceste I/59 v prietahu obcou Uľanka (BECEP)	0,000	8 635,20
	I/66 - Oprava zástavkových pruhov MHD	0,000	7 734,00
	I/66 Vaľkovňa - oprava most. objektu č. 66-139	0,000	11 160,00
BS	I/51 Svätý Anton - oprava oporného múru	0,022	66 168,47
	I/51 Banská Štiavnica - oprava oporného múru	0,173	396 259,50
PP	I/67 Huncovce oprava krajnice a rigolu	0,000	23 580,19
	I/18 Tatranská štrba oprava mosta	0,000	0,00
	I/67 Dubina oprava priepustu	0,000	64 039,99
	I/67 Strážky oprava priepustu	0,000	80 106,19
	I/18 Švábovce – prestavba kamenného priepustu v km 611,415 PD	0,000	10 920,54
	I/67 Kežmarok prietah oprava cesty	0,000	0,00
	I/77 Bušovce oprava cestného a mostného zvodidla	0,320	23 837,63
PO	I/68 Sabinov Oprava oporného múra PD	0,140	10 200,00
	I/68 Sabinov Oprava oporného múra	0,000	0,00
	I/68 Rožkovany oprava priepustu PD	0,000	10 448,46
	I/68 Rožkovany oprava priepustu	0,000	0,00
	I/18 Lipníky –Petič oprava oceľového zvodidla	0,240	16 700,71
RV	I/68 Veľký Šariš - oprava oceľového zvodidla	0,314	22 467,23
	I/50 Plešivec oprava odvodnenia a spätných klapiek II.etapa	0,000	23 915,68
	I/67 Dobšinský kopec tiesňava oprava priepustu	0,000	19 995,04
	I/67 Vernár,T. Kotlina -monitoring vplyvu aplikácie chem.posyp.materiálu	0,000	8 148,00
VT	I/67 Dobšinský kopec Voniarky zosuv II.etapa	0,120	23 787,37
	I/18 Sol' oprava priepustu v km 723,855 PD	0,000	10 440,00
	I/18 Sol' oprava priepustu v km 723,855	0,000	0,00
	I/79 Sačurov oprava priepustu PD	0,000	10 950,00
	I/79 Sačurov oprava priepustu	0,000	22 776,72
SL	I/18 Nižný Hrabovec -oprava oceľového zvodidla	0,268	16 219,81
	I/68 Plavnica -prietah oprava cesty	2,500	503 838,00
	I/68 Pusté Pole oprava priepustu PD	0,000	10 699,32
	I/68 Pusté Pole oprava priepustu	0,000	0,00
PSK,KSK	I/77 Hniezdne - oprava priepustu v km 20,966 PD	0,000	11 048,82
	Výspravky výtlkov na cestách I.tried v PSK a KSK asfaltobetónom	0,000	0,00
SK	Výspravky výtlkov na cestách I.tried v PSK a KSK tryskovou metódou	0,000	0,00
	I/77 Nižný Mirošov most-oprava spodnej stavby	0,000	0,00
	I/77 Vyšný Mirošov - oprava priepustu PD	0,000	11 039,66
	I/77 Vyšný Mirošov - oprava priepustu za obcou	0,000	0,00
	I/77 Nižný Orlík oprava priepustu PD	0,000	10 946,40
	I/77 Nižný Orlík oprava priepustu	0,000	23 348,40
	I/15 Breznica oprava mostovky mosta 15-012	0,000	10 989,10
I/73 Šarišský Štiavnik oprava priepustu havária	0,000	1 199,07	
RV	I/67 Stratená -tunel havária odvodnenia	0,000	23 811,76
KE	I/50 Koš.Nová Ves-Dargov -doplnenie smerových stĺpikov	0,000	21 852,00
TV	I/79 Dvorianky zriadenie zvodidla	0,044	5 701,10
HE	I/74 Snina most 74-025 dočasné podopretie -havária PD	0,000	3 000,00
CA	I/11, Oškerda, km 436,500-438,090, oprava krytu vozovky - havarijný stav (2011)	0,790	204 833,19
RK	I/59, Valaská Dubová, km 60,000-61,700, oprava krytu vozovky - havarijný stav (2011)	1,250	219 512,24
PD	I/64, Pravenec, km 149,000-151,000, oprava krytu vozovky - havarijný stav (2011)	0,900	238 800,00
PU	I/49, Mestečko, km 55,000-57,000, oprava krytu vozovky - havarijný stav (2011)	1,020	115 786,53
DK	I/70, Párnica, km 7,904-9,621, oprava krytu vozovky - havarijný stav (2011)	1,200	238 787,40
RK	I/18, km 516,000-516,400 Černová, km 510,100-510,600 Bystre - veľkoplošné vyspravky	0,750	107 441,71
MT	I/65D, Martin, MO 65D.2-009, oprava mostných záverov - havarijný stav (2011)	0,028	75 337,45
PD	I/50, Jalovec, MO 50-143a, oprava mostných záverov - havarijný stav (2011)	0,058	50 751,01
PD	I/50, Nováky, MO 50-126, oprava mostných záverov - havarijný stav (2011)	0,039	50 637,11
ZA	I/11, Žilina, MO 11.1-237.1, výmena zlomeného mostného záveru	0,009	44 946,41
	ostatné opravy a údržba		5 712 697,41
	SPOLU	10,485	8 805 110,70

Plán opráv a dopravné značenie na rok 2012

Dopravné značenie

Cesta	Okres realizácie VDZ	Dĺžka úpravy (km)	Náklad s DPH v €
I/51, 61,	Trnava, Piešťany, Hlohovec	81,125	84 999,65
I / 13, 62, 75	Galanta, Dunajská Streda	103,038	108 466,21
I / 2, 51	Senica, Skalica,	79,113	64 999,24
I / 63, 64	Komárno	86,335	176 075,96
I/51, 66, 75, 76	Levice	156,418	144 991,74
I/51, 64, 65,	Nitra, Topoľčany	97,229	240 833,73
I/63, 64, 75, 76	Nové Zámky, Šaľa	129,303	105 843,34
I/2, 61, 62, 63	Senec, Malacky, Pezinok	77,626	104 824,90
I/14, I/59, I/66, I/69, I/72	B.Bystrica, Brezno	183,081	190 880,11
I/50, I/51, I/66, I/69	Zvolen, Detva, Krupina	121,106	57 643,40
I/50, I/51, I/65, I/76	Žiar n/Hr., Žarnovica B.Štiav.	101,004	47 577,50
I/75	Veľký Krtíš	44,356	25 345,35
I/50, I/71, I/75	Lučenec, Poltár	82,761	38 882,12
I/50, I/67, I/72	Rim.Sob., Revúca	104,607	97 359,00
I/77	Bardejov	43,670	45 740,88
I/74	Humenné, Snina	59,710	72 999,83
I/18, I/67	Poprad, Levoča, Kežmarok	152,160	199 718,07
I/18, I/73, I/68	Prešov ; Sabinov,	113,160	149 997,95
I / 68, I/77A; I / 77	Kežmarok, Stará Ľubovňa	80,790	79 999,64
I / 15 ; I / 73, I/77	Stropkov; Svidník	90,780	84 542,16
I / 15 , I/18, I/79	Vranov	80,470	64 439,38
I / 50, I/68	Košice okolie, Košice mesto	56,954	64 185,95
I / 18 , I/74 , I / 50	Michalovce, Sobrance	70,276	71 997,71
I / 50, I/67	Rožňava	89,726	113 999,63
I / 50, I / 79	Trebišov	99,030	101 119,48
I/50, I/54, I/57, I/61	Trenčín	96,000	58 679,89
I/49, I/57, I/61	Považská Bystrica	71,000	75 964,19
I/50, I/64	Prievidza	136,000	62 444,74
I/18, I/59, I/70, I/78	Dolný Kubín	120,000	104 223,38
I/18, I/59, I/72	Liptovský Mikuláš	136,000	41 116,94
I/14, I/18, I/65	Martin	93,000	10 208,34
I/11, I/12, I/18	Čadca	48,000	23 426,24
I/11, I/18, I/61, I/64	Žilina	112,000	72 216,44
Vodorovné dopravné značenie - spolu		3 195,828	2 985 743,09
Zvislé dopravné značenie - spolu			960 292,68
Dopravné značenie - spolu			3 946 035,77

Program rozvoja cestnej siete 053 02 01, 053 02 07, 053 02 08, 053 02 02, 053 05 03

Čerpanie finančných prostriedkov k 31.12.2012

v €

zdroj 111	Výstavba cestnej siete					privádzače	Obnova technickej základne údržby ciest a diaľnic	PPP projekty-balík 2
	cesty							
	IVSC BA	IVSC BB	IVSC KE	IVSC ZA	SPOLU			
Kapitálové výdavky	053 02 01						053 02 02	053 05 03
odvody	0,00	50 567,84	36 639,00	0,00	87 206,84	0,00	0,00	0,00
výkupy	350 764,00	1 861 183,33	4 216 746,30	631 820,13	7 060 513,76	10 937,45	1 329 203,99	2 486 813,17
projekty	1 035 980,18	855 112,28	730 849,15	227 935,57	2 849 877,18	900,00	0,00	0,00
stavebné práce	4 202 728,78	7 858 071,49	8 734 966,11	5 612 763,11	26 408 529,49	0,00	0,00	0,00
strojné investície	0,00	0,00	5 273,28	0,00	5 273,28	0,00	493 829,01	0,00
Kapitálové spolu	5 589 472,96	10 624 934,94	13 724 473,84	6 472 518,81	36 411 400,55	11 837,45	1 823 033,00	2 486 813,17
Rozpočet spolu / v € /	36 423 238,00					11 837,45	1 823 033,00	2 486 813,17

zdroj 11S1, 11S2	Modernizácia a výstavba ciest I. triedy
Kapitálové výdavky	053 02 07
odvody	0,00
výkupy	0,00
projekty	0,00
stavebné práce	145 307 849,48
Kapitálové spolu	70 621 525,42
Rozpočet spolu / v € /	70 621 525,42

ŠR mimo spolufinancovanie-MSF+NN OPD (nad GAP)
053 02 08
0,00
6 194 912,74
159 323,82
2 331 918,99
8 686 155,55
8 686 155,55

Súhrnný prehľad o stavebnej pripravenosti SSC IVSC Bratislava pre rok 2012 (v €)
Mostný program k 1. 1. 2012

Číslo, názov a miesto stavby	Náklady					Uhradené do 31. 12.2011	Objem v roku 2012					Zostatok celkom	Poznámka: stavebný stav
	Celkom	z toho					Celkom	z toho					
		odvod	výkup	proj.	stav.			odvod	výkup	proj.	stav.		
ROZOSTAVANÉ													
1. 1638 Modernizácia a rekonštrukcia mostov ciest I. triedy I/61 Červený, most č. 61-032	321 825,83	0,00	0,00	52 851,30	268 974,53	46 277,70	275 548,13	0,00	0,00	6 573,60	268 974,53	0,00	STS V.
2. 1700 Modernizácia a rekonštrukcia mostov ciest I. triedy I/63 Kútники, most č.63-012	296 675,77	0,00	0,00	45 919,90	250 755,87	38 109,42	258 566,35	0,00	0,00	7 810,48	250 755,87	0,00	STS V.
ROZOSTAVANÉ SPOLU	618 501,60	0,00	0,00	98 771,20	519 730,40	84 387,12	534 114,48	0,00	0,00	14 384,08	519 730,40	0,00	
NOVOZAČINANÉ													
NOVOZAČINANÉ SPOLU	0,00	0,00	0,00	0,00	0,00	0,00	0,00	0,00	0,00	0,00	0,00	0,00	
PRIPRAVOVANÉ													
1 1768 I/62 Sereď, most č.62-03	567 965,00	0,00	1 000,00	68 965,00	498 000,00	19 763,81	0,00	0,00	0,00	0,00	548 201,19	0,00	STS V.
2 1642 Modernizácia a rekonštrukcia mostov ciest I. triedy I/51 Levice, most č.51-146	68 400,00	0,00	2 700,00	65 700,00	0,00	55 267,31	1 316,16	0,00	0,00	1 316,16	0,00	11 816,53	STS V.
3 1559 Modernizácia a rekonštrukcia mostov ciest I. triedy I/64 Nitra, most č.64-019	120 000,00	0,00	12 000,00	108 000,00	0,00	26 132,31	58 807,80	0,00	0,00	58 807,80	0,00	35 059,89	STS V.
4 1828 Modernizácia a rekonštrukcia mostov ciest I. triedy I/63 Mužfa, most č.63-029	23 300,00	0,00	15 000,00	8 300,00	0,00	4 031,22	1 945,18	0,00	0,00	1 945,18	0,00	17 323,60	STS V.
5 1640 Modernizácia a rekonštrukcia mostov ciest I. triedy I/75 Nové Zámky, most č.75-016	26 000,00	0,00	0,00	26 000,00	0,00	19 708,89	2 684,40	0,00	0,00	2 684,40	0,00	3 606,71	STS V.
6 1844 Modernizácia a rekonštrukcia mostov ciest I. triedy I/75 Slatina, most č.75-042	95 000,00	0,00	55 000,00	40 000,00	0,00	9 344,14	32 741,51	0,00	7 427,73	25 313,78	0,00	52 914,35	STS V.
7 1845 Modernizácia a rekonštrukcia mostov ciest I. triedy I/51 Holíč, most č.51-050	12 703,95	0,00	1 000,00	11 703,95	0,00	5 998,77	3 305,18	0,00	0,00	3 305,18	0,00	3 400,00	STS V.
PRIPRAVOVANÉ SPOLU	567 965,00	0,00	86 700,00	328 668,95	498 000,00	140 246,45	100 800,23	0,00	7 427,73	93 372,50	0,00	672 322,27	
CELKOM	1 186 466,60	0,00	86 700,00	427 440,15	1 017 730,40	224 633,57	634 914,71	0,00	7 427,73	107 756,58	519 730,40	672 322,27	

Súhrnný prehľad o stavebnej pripravenosti SSC IVSC Bratislava pre rok 2012 (v €)
Rozostavané stavby k 1. 1. 2012

Číslo, názov a miesto stavby	Náklady					Uhradené do 31. 12.2011	Objem v roku 2012					Zostatok celkom	Poznámka:
	Celkom	z toho					Celkom	z toho					
		odvod	výkup	proj.	stav.			odvod	výkup	proj.	stav.		
ZOSUVY A HAVÁRIE													
1. 1584 I/75 Plašťovce, zosuv	767 527,84	0,00	64 072,54	61 680,09	641 775,21	222 049,07	545 478,77	0,00	0,00	3 866,94	541 611,83	0,00	
ZOSUVY A HAVÁRIE - SPOLU	767 527,84	0,00	64 072,54	61 680,09	641 775,21	222 049,07	545 478,77	0,00	0,00	3 866,94	541 611,83	0,00	
HRANIČNÉ PŘECHODY													
HRANIČNÉ PŘECHODY - SPOLU	0,00	0,00	0,00	0,00	0,00	0,00	0,00	0,00	0,00	0,00	0,00	0,00	
OSTATNÉ													
1. 1564 I/2 Kúty, KNL	1 624 756,07	0,00	31 280,75	56 085,20	1 537 390,12	158 873,65	1 464 378,80	0,00	1 779,57	5 376,00	1 457 223,23	1 503,62	
2. 1119 I/65 Nitra - Hr. Beňadik BO (Tes. Mlyňany, Beladice)	1 044 497,24	0,00	45 502,69	75 004,62	923 989,93	1 000 562,83	43 934,41	0,00	0,00	684,00	43 250,41	0,00	AD
3. 1794 I/50 a III/05119 Senica, križovatka	855 990,35	0,00	0,00	42 974,76	813 015,59	366 143,11	489 847,24	0,00	0,00	7 187,40	482 659,84	0,00	AD
4. 1637 I/64 Nitra, Lipová ulica	173 287,66	0,00	12 993,53	11 720,14	148 573,99	148 981,62	24 306,04	0,00	0,00	696,00	23 610,04	0,00	AD
OSTATNÉ - SPOLU	3 698 531,32	0,00	89 776,97	185 784,72	3 422 969,63	1 674 561,21	2 022 466,49	0,00	1 779,57	13 943,40	2 006 743,52	1 503,62	
MOSTNÉ OBJEKTY ROZOSTAVANÉ - MP	618 501,60	0,00	0,00	98 771,20	519 730,40	84 387,12	534 114,48	0,00	0,00	14 384,08	519 730,40	0,00	
CELKOM	5 084 560,76	0,00	153 849,51	346 236,01	4 584 475,24	1 980 997,40	3 102 059,74	0,00	1 779,57	32 194,42	3 068 085,75	1 503,62	

Súhrnný prehľad o stavebnej pripravenosti SSC IVSC Bratislava pre rok 2012 (v €)
Novozačínané stavby v roku 2012

Číslo, názov a miesto stavby	Náklady					Uhradené do 31. 12.2011	Objem v roku 2012					Zostatok celkom	Poznámka:	
	Celkom	z toho					Celkom	z toho						
		odvod	výkup	proj.	stav.			odvod	výkup	proj.	stav.			
ZOSUVY A HAVÁRIE														
ZOSUVY A HAVÁRIE - SPOLU	0,00	0,00	0,00	0,00	0,00	0,00	0,00	0,00	0,00	0,00	0,00	0,00	0,00	
HRANIČNÉ PRIECHODY														
HRANIČNÉ PRIECHODY - SPOLU	0,00	0,00	0,00	0,00	0,00	0,00	0,00	0,00	0,00	0,00	0,00	0,00	0,00	
OSTATNÉ														
OSTATNÉ - SPOLU	0,00	0,00	0,00	0,00	0,00	0,00	0,00	0,00	0,00	0,00	0,00	0,00	0,00	
MOSTNÉ OBJEKTY NOVOZAČÍNANÉ - MP														
CELKOM	0,00	0,00	0,00	0,00	0,00	0,00	0,00	0,00	0,00	0,00	0,00	0,00	0,00	

Predprojektová a projektová príprava						862 711,51				862 711,51				
Vysporiadanie starých stavieb						66 147,46			66 147,46					
ROZPOČET SPOLU						5 589 472,96								
Strojné investície						0,00								
ROZPOČET IVSC BRATISLAVA SPOLU						5 589 472,96	0,00	350 764,00	1 035 980,18	4 202 728,78				

Súhrnný prehľad o stavebnej pripravenosti SSC IVSC Bratislava pre rok 2012 (v €)
Prípravované stavby v roku 2012

Číslo, názov a miesto stavby	Náklady					Uhradené do 31. 12.2011	Objem v roku 2012					Zostatok celkom	Poznámka:	
	Celkom	z toho					Celkom	z toho						
		odvod	výkup	proj.	stav.			odvod	výkup	proj.	stav.			
ZOSUVY A HAVÁRIE														
ZOSUVY A HAVÁRIE - SPOLU	0,00	0,00	0,00	0,00	0,00	0,00	0,00	0,00	0,00	0,00	0,00	0,00	0,00	
HRANIČNÉ PRIECHODY														
HRANIČNÉ PRIECHODY - SPOLU	0,00	0,00	0,00	0,00	0,00	0,00	0,00	0,00	0,00	0,00	0,00	0,00	0,00	
OSTATNÉ														
1. 1165 I/75 Galanta - obchvat, 1.,2.,3.,4. st. (3.stavba)	28 502 318,00	0,00	4 033 000,00	675 797,00	23 793 521,00	15 584 865,12	12 106,53	0,00	10 831,88	1 274,65	0,00	12 905 346,35	vrátane úhrad z fondov ERDF	
2. 1298 I/64 a I/75 Trvrdošovec-Nové Zámky, (križovatka)	1 331 266,00	0,00	150 240,00	139 776,00	1 041 250,00	139 772,52	7 825,93	0,00	0,00	7 825,93	0,00	1 183 667,55	DP	
3. 1537 I/64 Nitra-Dražovce	8 214 959,40	0,00	2 952 935,00	131 089,20	5 130 935,20	114 677,45	8 730,48	0,00	1 300,00	7 430,48	0,00	8 091 551,47		
4. 1671 I/61 Trnava, južný obchvat	51 935 964,79	0,00	9 234 357,60	224 858,01	42 476 749,18	40 520,98	10 034,69	0,00	0,00	10 034,69	0,00	51 885 409,12	DSP	
5. 1711 I/64, II/580 Šurany, križovatka	1 464 495,00	0,00	93 585,00	75 000,00	1 295 910,00	53 501,18	24 254,59	0,00	24 254,59	0,00	0,00	1 386 739,23		
6. 1622 I/63 Iža, BO	387 560,47	0,00	350,00	30 210,47	357 000,00	24 210,47	0,00	0,00	0,00	0,00	0,00	363 350,00		
7. 1568 I/51 Levice, križovatka Tabakova	1 446 330,00	0,00	75 000,00	40 000,00	1 331 330,00	94 487,03	16 656,00	0,00	0,00	16 656,00	0,00	1 335 186,97	DP	
8. 1164 I/51 Holič, obchvat II. etapa, (1. časť)	15 028 379,21	0,00	2 111 293,00	249 097,81	12 667 988,40	185 103,13	239 022,77	0,00	239 022,77	0,00	0,00	14 604 253,31	ZP	
9. 1930 I/63 Šamorín, križovatky	662 000,00	0,00	50 000,00	12 000,00	600 000,00	0,00	4 480,00	0,00	0,00	4 480,00	0,00	657 520,00	DSP/DP	
10. 1843 I/63 Bratislava - Dunajská Lužná, úsek Rovinka, D. Lužná (úsek Rovinka)	347 412,03	0,00	500,00	61 705,08	285 206,95	55 705,08	0,00	0,00	0,00	0,00	0,00	291 706,95		
11. 1843 I/63 Bratislava - Dunajská Lužná, úsek Rovinka, Dunajská Lužná (úsek D.Lužná)	648 388,41	467,27	99 135,71	28 347,53	520 437,90	22 347,53	0,00	0,00	0,00	0,00	0,00	626 040,88		
OSTATNÉ - SPOLU	109 969 073,31	467,27	18 800 396,31	1 667 881,10	89 500 328,63	16 315 190,49	323 110,99	0,00	275 409,24	47 701,75	0,00	93 330 771,83		
MOSTNÉ OBJEKTY PRIPRAVOVANÉ - MP														
CELKOM	110 537 038,31	467,27	18 887 096,31	1 996 550,05	89 998 328,63	16 455 436,94	423 911,22	0,00	282 836,97	141 074,25	0,00	94 003 094,10		

Plán predprojektovej a projektovej prípravy stavieb SSC IVSC Bratislava na rok 2012

(v €)

Por.č.	Číslo stavby	Názov stavby	Predpokladaná cena v €		Poznámka:
			platby v 2012	platby v 2013	
Štúdie					
1.	1705	I/64 Komárno-hranica-Nitra-Hlohovec-D1	192 038,40	0,00	TŠ+Zámer
2.	1410	I/76 Šarovce - Kalná n/Hronom, BO	3 633,12	0,00	posudok
3.	1962	Dopravné posúdenie -Nitra, intravilán	0,00	0,00	
4.	1963	Dopravné posúdenie - cesta I/65 extravilán	0,00	0,00	
5.	1846	I/51Lopašov, most č.51-069	0,00	0,00	diagnostika st.st.5
6.	1847	I/61 Bučany, most č.61-023	0,00	0,00	diagnostika st.st.5
7.	1848	I/75 Slatina, most č.75-041	0,00	0,00	diagnostika st.st.5
8.	1849	I/62 Sládkovičovo, most č.62-009	0,00	0,00	diagnostika st.st.5
9.	1850	I/76 Čata, most č.76-013	0,00	0,00	diagnostika st.st.5
Štúdie spolu			195 671,52	0,00	
DÚR					
1.	1709	I/51 Bezpečnostné opatrenia(Babindol, Lapáš)	0,00	0,00	
2.	1710	I/64 Nové Zámky, rozšírenie	20 468,16	0,00	ZoD č.602/6131/2010
3.	1558	I/51 Senica - Jablonica - Trstín	143 772,01	151 862,47	
4.	1829	I/75 Beluža, zosuv v km 125,370-km 129,200	0,00	20 000,00	
5.	1949	I/76 Kalná nad Hronom, obchvat	0,00	0,00	
DÚR spolu			164 240,17	171 862,47	
DSP, DSN, DVP					
1.	1296	I/51 Vráble - obchvat	11 760,00	89 476,14	
2.	1295	I/75 Šaľa - obchvat	491 039,82		
3.	1950	Most cez Dunaj Komárno-Komárom,príst.kom.	0,00		aktualizácia DSP
4.	1888	Most cez Dunaj Komárno-Komárom	0,00		50%príspevku z EU
5.	1313	I/51 Biela Hora -Trstín - zosuv	0,00		
DSP spolu			502 799,82	89 476,14	
PREDPROJEKTOVÁ A PROJEKTOVÁ SPOLU			862 711,51	261 338,61	

Súhrnný prehľad o stavebnej pripravenosti SSC IVSC Banská Bystrica pre rok 2012 (v €)
Novozačínané stavby v roku 2012

Číslo, názov a miesto stavby	Náklady					Uhradené do 31. 12.2011	Objem v roku 2012					Zostatok celkom	Poznámka:
	Celkom	z toho					Celkom	z toho					
		odvod	výkup	proj.	stav.			odvod	výkup	proj.	stav.		
ZOSUVY A HAVÁRIE													
1 1834 I/72 Sanácia zosuvu cesty Rimavské Brezovo	154 173	0,00	425,00	22 659,60	131 088,61	20 393,64	12 943,06	0,00	188,40	2 265,94	10 488,72	120 837	
ZOSUVY A HAVÁRIE - SPOLU	154 173,21	0,00	425,00	22 659,60	131 088,61	20 393,64	12 943,06	0,00	188,40	2 265,94	10 488,72	120 836,51	
HRANIČNÉ PRIECHODY													
HRANIČNÉ PRIECHODY - SPOLU	0,00	0,00	0,00	0,00	0,00	0,00	0,00	0,00	0,00	0,00	0,00	0,00	
OSTATNÉ													
1 1884 Eliminácia bezpečnostných rizík	28 801 659,02	0,00	0,00	18 459,02	28 783 200,00	16 663,82	6 810 574,51	0,00	0,00	1 795,20	6 808 779,31	21 974 420,69	
	28 801 659,02	0,00	0,00	18 459,02	28 783 200,00	16 663,82	6 810 574,51	0,00	0,00	1 795,20	6 808 779,31	21 974 420,69	
MOSTNÉ OBJEKTY NOVOZAČÍANÉ - MP	1 230 199,89	0,00	43 652,00	87 408,89	1 099 139,00	78 707,59	789 798,91	0,00	16 973,30	6 004,62	766 820,99	361 693,39	
CELKOM	30 186 032,12	0,00	44 077,00	128 527,51	30 013 427,61	115 765,05	7 613 316,48	0,00	17 161,70	10 065,76	7 586 089,02	22 456 950,59	

Predprojektová a projektová príprava							112 860,53			112 860,53			
Vysporiadanie starých stavieb							25 894,77	0,00	23 885,06	2 008,51		1,20	
ROZPOČET SPOLU							10 624 934,94						
Strojné investície							0,00						
ROZPOČET IVSC BANSKÁ BYSTRICA SPOLU							10 624 934,94	50 567,84	1 861 183,33	855 112,28	7 858 071,49		

Súhrnný prehľad o stavebnej pripravenosti SSC IVSC Banská Bystrica pre rok 2012 (v €)
Prípravené stavby v roku 2012

Číslo, názov a miesto stavby	Náklady					Uhradené do 31. 12.2011	Objem v roku 2012					Zostatok celkom	Poznámka:
	Celkom	z toho					Celkom	z toho					
		odvod	výkup	proj.	stav.			odvod	výkup	proj.	stav.		
ZOSUVY A HAVÁRIE													
1 1904 I/51 Preňčov - sanácia zosuvu v km 261,165	507 719,20	0,00	3 000,00	4 719,20	500 000,00	4 247,28	471,92	0,00	0,00	471,92	0,00	503 000,00	
2 1805 I/71 Kurtáň - zosuv	825 847,20	2 000,00	15 000,00	23 804,20	785 043,00	20 567,52	180,00	0,00	180,00	0,00	0,00	805 099,68	
ZOSUVY A HAVÁRIE - SPOLU	1 333 566,40	2 000,00	18 000,00	28 523,40	1 285 043,00	24 814,80	651,92	0,00	180,00	471,92	0,00	1 308 099,68	
HRANIČNÉ PRIECHODY													
1. 1675 I/67 Rek. cesty v miest hr. priech. SR/MR Kráľ	1 710 384,60	0,00	41 598,30	80 079,30	1 588 707,00	78 677,60	6 638,41	0,00	5 798,41	840,00	0,00	1 625 068,59	
HRANIČNÉ PRIECHODY - SPOLU	1 710 384,60	0,00	41 598,30	80 079,30	1 588 707,00	78 677,60	6 638,41	0,00	5 798,41	840,00	0,00	1 625 068,59	
OSTATNÉ													
1. 1607 I/50 Ružová osada, rekonštrukcia	7 835 757,00	0,00	1 175 452,54	276 098,46	6 384 206,00	273 098,46	110 099,19	0,00	110 099,19	0,00	0,00	7 452 559,35	
2. 1550 I/66 Polomka - bodová závrata	11 903 728,00	0,00	1 112 228,00	311 500,00	10 480 000,00	300 374,83	724 588,36	0,00	718 654,02	5 934,34	0,00	10 878 764,81	
3. 1726 I/72 Zbojská sedlo - Tisovec, Čertova dolina,	26 853 850,48	150 000,00	150 000,00	746 850,48	25 807 000,00	596 850,48	175 502,81	13 119,84	9 373,42	153 009,55	0,00	26 081 497,19	
4. 0551 I/71 Lučence - preložka	16 067 264,38	0,00	1 074 470,00	140 304,38	14 852 490,00	118 013,67	120 150,46	0,00	0,00	120 150,46	0,00	15 829 100,25	
5. 1651 I/66 Brezno - obchvat (I. etapa)	47 768 526,14	42 000,00	3 479 000,00	1 431 526,14	42 816 000,00	1 125 230,33	1 309 916,22	0,00	971 171,18	338 745,04	0,00	45 333 379,59	
6. 1931 I/66 Predajná, križovatka - nehodové miesto	3 083 000,00	0,00	50 000,00	33 000,00	3 000 000,00	0,00	8 864,57	0,00	0,00	8 864,57	0,00	3 074 135,43	
7. 1182 I/65 Kremnica - Kremnické Bane, rekonštr.	16 862 427,76	0,00	124 935,54	262 877,22	16 474 615,00	415 370,17	1 744,38	0,00	1 444,38	300,00	0,00	16 445 313,21	
8. 1903 I/51 Preňčov - oporný múr	455 000,00	0,00	5 000,00	30 000,00	420 000,00	0,00	20 680,21	0,00	0,00	20 680,21	0,00	434 319,79	
9. 1776 I/72 Hnúšťa - križovatka II/526	570 000,00	0,00	5 000,00	15 000,00	550 000,00	0,00	0,00	0,00	0,00	0,00	0,00	570 000,00	
10. 1806 I/59 Donovaly - M otýčky, záchyt. opatrenia proti padaniu skál	1 008 609,96	37 448,00	0,00	26 161,96	945 000,00	20 620,96	37 529,00	37 448,00	81,00	0,00	0,00	950 460,00	
OSTATNÉ - SPOLU	132 408 163,72	229 448,00	7 176 086,08	3 273 318,64	121 729 311,00	2 849 558,90	2 509 075,20	50 567,84	1 810 823,19	647 684,17	0,00	127 049 529,62	
MOSTNÉ OBJEKTY PRIPRAVOVANÉ - MP	7 763 911,50	0,00	156 127,00	161 755,50	7 446 029,00	60 762,28	84 516,36	0,00	3 334,97	81 181,39	0,00	7 618 632,86	
CELKOM	143 216 026,22	231 448,00	7 391 811,38	3 543 676,84	132 049 090,00	3 013 813,58	2 600 881,89	50 567,84	1 820 136,57	730 177,48	0,00	137 601 330,75	

Plán predprojektovej a projektovej prípravy stavieb SSC IVSC Banská Bystrica na rok 2012

(v €)

Por.č.	Číslo stavby	Názov stavby	Predpokladaná cena v €		Poznámka:
			platby v 2012	platby v 2013	
ŠTÚDIE					
1.	1718	I/59 (R1) B. Bystrica - hr. Kraja - Ružomberok (D1)	4 697,75	0,00	
Štúdie spolu			4 697,75	0,00	
DÚR					
1.	1605	I/65 Kremnické Bane - hranica kraja	3 302,76	0,00	
2.	1724	I/66 Podbrezová -prieťah, rekonštrukcia	34 940,34	512,87	
3.	1737	I/59 Dokončenie úpravy cesty Donovaly v km 26,100-26,300	14 179,32	1 575,48	
4.	1738	I/51 Banská Štiavnica - Banská Belá	51 198,60	4 135,80	
5.	1793	I/66 Brezno -obchvat II. etapa	4 541,76	0,00	
DÚR spolu			108 162,78	6 224,15	
DSP					
DSP spolu			0,00	0,00	
Projektová a projektová príprava spolu			112 860,53	6 224,15	

Program 053 05 03 - PPP Projekty - Balík 2 - zdroj 111

Názov a miesto stavby	Celkom	Náklady				Uhradené do 31. 12.2011	Objem v roku 2012				Zostatok celkom	
		z toho					z toho					
		odvod	výkup	proj.	stav.		odvod	výkup	proj.	stav.		
1. 1557 I/66 B.Bystrica - severný obchvat	11 301 018,19	0,00	10 467 382,19	361 089,00	472 547,00	8 414 205,02	2 486 813,17	0,00	2 486 813,17	0,00	0,00	400 000,00
SPOLU:	11 301 018,19	0,00	10 467 382,19	361 089,00	472 547,00	8 414 205,02	2 486 813,17	0,00	2 486 813,17	0,00	0,00	400 000,00

Súhrnný prehľad o stavebnej pripravenosti SSC IVSC Košice pre rok 2012 (v €)
Mostný program k 1. 1. 2012

Číslo, názov a miesto stavby	Náklady					Uhradené do 31. 12.2011	Objem v roku 2012					Zostatok celkom	Poznámka: stavebný stav
	Celkom	z toho					Celkom	z toho					
		odvod	výkup	proj.	stav.			odvod	výkup	proj.	stav.		
ROZOSTAVANÉ													
1. 0667 I/74 - 016 Dlhé n/Cirochou most	3 807 301,17	0,00	59 749,05	72 102,12	3 675 450,00	3 802 157,25	4 189,08	0,00	4 189,08	0,00	0,00	954,84	
ROZOSTAVANÉ - SPOLU	3 807 301,17	0,00	59 749,05	72 102,12	3 675 450,00	3 802 157,25	4 189,08	0,00	4 189,08	0,00	0,00	954,84	
NOVOZAČÍŇANÉ													
1. 0149 Modernizácia mostov ciest I. triedy - I/79-036	622 500,28	0,00	1 659,70	29 000,00	591 840,58	26 608,00	512 638,66	0,00	0,00	2 940,00	509 698,66	83 253,62	Modernizácia mostov
2. 1336 Modernizácia mostov ciest I. triedy - I/18 - 485 Vranov most	846 425,88	4 182,43	33 193,92	116 178,72	692 870,81	104 759,23	382 012,85	0,00	0,00	5 958,43	376 054,42	359 653,80	Modernizácia mostov
3. 1338 Modernizácia mostov ciest I. triedy - I/68 - 063 Lemešany most	212 329,43	9 958,18	11 617,87	23 000,00	167 753,38	31 633,91	153 667,07	0,00	0,00	2 940,00	150 727,07	27 028,45	Modernizácia mostov
4. 1746 Modernizácia mostov ciest I. triedy -I/50 - 359 Michalovce nadjazd	2 312 342,75	0,00	0,00	165 969,59	2 146 373,16	69 117,13	1 527 343,89	0,00	0,00	7 841,70	1 519 502,19	715 881,73	Modernizácia mostov
5. 1851 Modernizácia mostov ciest I. triedy -I/50 - 291 Soroška most	117 029,73	0,00	0,00	30 000,00	87 029,73	6 623,30	80 041,92	0,00	0,00	2 940,00	77 101,92	30 364,51	Modernizácia mostov
6. 1852 Modernizácia mostov ciest I. triedy -I/18 - 449 Šarišské Lúky nadjazd	189 953,45	0,00	2 000,00	17 000,00	170 953,45	3 023,30	148 174,56	0,00	0,00	3 880,80	144 293,76	38 755,59	Modernizácia mostov
7. 1853 I/15 Miňovce most nad riekou Ondava	722 000,00	0,00	2 000,00	20 000,00	700 000,00	11 833,51	141 307,53	0,00	0,00	1 176,00	140 131,53	568 858,96	
8. 1854 I/15 Breznica most nad tokom Brusnička	281 000,00	0,00	1 000,00	20 000,00	260 000,00	11 555,47	115 745,51	0,00	0,00	3 731,76	112 013,75	153 699,02	
9. 1906 I/74 - 025 Snina most, havária	791 000,00	0,00	1 000,00	15 000,00	775 000,00	10 782,70	578 818,18	0,00	0,00	4 546,10	574 272,08	201 399,12	
10. 1857 I/77 - 68 Vyšný Mirošov most	646 800,00	25 000,00	1 800,00	15 000,00	605 000,00	12 314,27	25 000,00	25 000,00	0,00	0,00	0,00	609 485,73	
NOVOZAČÍŇANÉ - SPOLU	6 741 381,52	39 140,61	54 271,49	451 148,31	6 196 821,11	288 250,82	3 664 750,17	25 000,00	0,00	35 954,79	3 603 795,38	2 788 380,53	
PRIPRAVOVANÉ													
1 1742 I/18 - 378 Tatranská Štrba most	402 514,96	26 918,00	16 596,96	27 000,00	332 000,00	16 869,78	11 639,00	11 639,00	0,00	0,00	0,00	374 006,18	Modernizácia mostov
2 1779 I/77 - 069 N. Mirošov most	495 650,00	5 400,00	1 400,00	35 000,00	453 850,00	29 898,62	0,00	0,00	0,00	0,00	0,00	465 751,38	Modernizácia mostov STS 7
3 1815 I/77 Smilno most 058	356 600,00	0,00	1 000,00	40 000,00	315 600,00	33 835,92	0,00	0,00	0,00	0,00	0,00	322 764,08	
4 1958 I/68 - 025 Pusté pole most	420 000,00	0,00	0,00	20 000,00	400 000,00	0,00	0,00	0,00	0,00	0,00	0,00	420 000,00	
5 1932 I/15 - 014 Stropkov most	732 000,00	0,00	2 000,00	30 000,00	700 000,00	0,00	0,00	0,00	0,00	0,00	0,00	732 000,00	
6 1981 I/15-013 Breznica most	370 000,00	0,00	0,00	20 000,00	350 000,00	0,00	0,00	0,00	0,00	0,00	0,00	370 000,00	
7 1934 I/18 - 459 Medzianky most	326 500,00	500,00	1 000,00	25 000,00	300 000,00	0,00	5 711,80	0,00	0,00	5 711,80	0,00	320 788,20	
8 1935 I/50 - 355 Trhovište most	420 000,00	0,00	0,00	20 000,00	400 000,00	0,00	6 749,90	0,00	0,00	6 749,90	0,00	413 250,10	
9 1936 I/67 - 034 Stratená most	686 000,00	10 000,00	1 000,00	25 000,00	650 000,00	0,00	11 340,42	0,00	0,00	11 340,42	0,00	674 659,58	
10 1937 I/79 - 039 Svätá Mária most	565 500,00	0,00	500,00	15 000,00	550 000,00	4 802,90	4 802,90	0,00	0,00	4 802,90	0,00	555 894,20	
11 1979 I/67 - 041 Vernár most	420 000,00	18 000,00	2 000,00	20 000,00	380 000,00	0,00	0,00	0,00	0,00	0,00	0,00	420 000,00	
12 1980 I/67 - 081 Ždiar most	400 000,00	12 000,00	3 000,00	25 000,00	360 000,00	0,00	0,00	0,00	0,00	0,00	0,00	400 000,00	
13 1855 I/74 - 045 Ubľa most	350 000,00	0,00	20 000,00	30 000,00	300 000,00	0,00	5 545,00	0,00	0,00	5 545,00	0,00	344 455,00	
PRIPRAVOVANÉ - SPOLU	5 944 764,96	72 818,00	48 496,96	332 000,00	5 491 450,00	85 407,22	45 789,02	11 639,00	0,00	34 150,02	0,00	5 813 568,72	
CELKOM	16 493 447,65	111 958,61	162 517,50	855 250,43	15 363 721,11	4 175 815,29	3 714 728,27	36 639,00	4 189,08	70 104,81	3 603 795,38	8 602 904,09	

Súhrnný prehľad o stavebnej pripravenosti SSC IVSC Košice pre rok 2012 (v €)
Rozostavané stavby k 1. 1. 2012

Číslo, názov a miesto stavby	Náklady					Uhradené do 31. 12.2011	Objem v roku 2012					Zostatok celkom	Poznámka:
	Celkom	z toho					Celkom	z toho					
		odvod	výkup	proj.	stav.			odvod	výkup	proj.	stav.		
ZOSUVY A HAVÁRIE													
1. 1483 I/15 Domaša rekonštrukcia cesty	3 541 760,20	0,00	0,00	41 760,20	3 500 000,00	3 032 137,51	0,00	0,00	0,00	0,00	0,00	509 622,69	
2. 1678 I/67 Dubina - Hranovnica zosuv	2 150 879,23	17 922,00	191 107,23	38 000,00	1 903 850,00	1 970 879,23	3 026,14	0,00	3 026,14	0,00	0,00	176 973,86	
3. 1799 I/15 M inovec zosuv, havária	3 529 262,37	0,00	42 450,00	105 000,00	3 381 812,37	3 506 218,17	22 815,80	0,00	21 650,80	1 165,00	0,00	228,40	
ZOSUVY A HAVÁRIE - SPOLU	9 221 901,80	17 922,00	233 557,23	184 760,20	8 785 662,37	8 509 234,91	25 841,94	0,00	24 676,94	1 165,00	0,00	686 824,95	
HRANIČNÉ PRIECHODY													
HRANIČNÉ PRIECHODY - S POLU	0,00	0,00	0,00	0,00	0,00	0,00	0,00	0,00	0,00	0,00	0,00	0,00	
OSTATNÉ													
1. 0273 I/68 Lipany preložka cesty	9 302 555,54	351 855,54	530 700,00	600 000,00	7 820 000,00	9 275 953,47	19 950,60	0,00	19 950,60	0,00	0,00	6 651,47	
2. 0211 I/18 Hlinné priedah, rekonštr. cesty	6 251 897,37	86 304,19	510 000,00	355 593,18	5 300 000,00	5 671 830,50	577 010,03	0,00	0,00	0,00	577 010,03	3 056,84	
3. 1486 I/74 Belá n/Cirochou, odvodnenie, chodníky	1 071 519,39	0,00	3 319,39	27 200,00	1 041 000,00	282 767,71	92 407,52	0,00	0,00	0,00	92 407,52	696 344,16	
4. 1655 I/18 a I/68 Prešov-Námestie mieru križovatka	3 613 748,92	41 592,00	77 200,00	170 000,00	3 324 956,92	3 607 735,12	0,00	0,00	0,00	0,00	0,00	6 013,80	
5. 1657 I/67 Gočovo priedah	279 581,51	0,00	1 714,90	6 666,61	271 200,00	279 264,51	0,00	0,00	0,00	0,00	0,00	317,00	
6. 1656 I/18 Lada priedah	721 967,02	0,00	72 000,00	20 000,00	629 967,02	455 084,33	226 631,95	0,00	0,00	876,30	225 755,65	40 250,74	
7. 1482 I/50 Trhovište rekonštrukcia vozovky	2 751 193,92	0,00	88 000,00	33 193,92	2 630 000,00	1 337 331,56	6 307,20	0,00	0,00	6 307,20	0,00	1 407 555,16	
OSTATNÉ - SPOLU	23 992 463,67	479 751,73	1 282 934,29	1 212 653,71	21 017 123,94	20 909 967,20	922 307,30	0,00	19 950,60	7 183,50	895 173,20	2 160 189,17	
MOSTNÉ OBJEKTY ROZOSTAVANÉ - MP	3 807 301,17	0,00	59 749,05	72 102,12	3 675 450,00	3 802 157,25	4 189,08	0,00	4 189,08	0,00	0,00	954,84	
CELKOM	37 021 666,64	497 673,73	1 576 240,57	1 469 516,03	33 478 236,31	33 221 359,36	952 338,32	0,00	48 816,62	8 348,50	895 173,20	2 847 968,96	

Súhrnný prehľad o stavebnej pripravenosti SSC IVSC Košice pre rok 2012 (v €)
Novozáčané stavby v roku 2012

Číslo, názov a miesto stavby	Náklady					Uhradené do 31. 12.2011	Objem v roku 2012					Zostatok celkom	Poznámka:
	Celkom	z toho					Celkom	z toho					
		odvod	výkup	proj.	stav.			odvod	výkup	proj.	stav.		
ZOSUVY A HAVÁRIE													
1. 1788 I/77 Ľubotín- Čirč, zosuvy	370 000,00	0,00	0,00	10 000,00	360 000,00	7 187,33	331 309,12	0,00	0,00	3 540,00	327 769,12	31 503,55	
ZOSUVY A HAVÁRIE - SPOLU	370 000,00	0,00	0,00	10 000,00	360 000,00	7 187,33	331 309,12	0,00	0,00	3 540,00	327 769,12	31 503,55	
HRANIČNÉ PRIECHODY													
HRANIČNÉ PRIECHODY - S POLU	0,00	0,00	0,00	0,00	0,00	0,00	0,00	0,00	0,00	0,00	0,00	0,00	
OSTATNÉ													
1. 1531 I/77 Gerlachov rekonštrukcia cesty	1 658 334,99	15 601,14	92 942,97	49 790,88	1 500 000,00	129 409,15	1 355 254,04	0,00	1 623,26	3 370,46	1 350 260,32	173 671,80	
2. 1532 I/68 Budimír priedah	831 730,07	0,00	331 939,19	49 790,88	450 000,00	66 417,38	352 293,41	0,00	0,00	4 357,80	347 935,61	413 019,28	
3. 1491 I/67 a II/526 Rožňava križovatka - Štítnik	684 669,59	700,00	165 969,59	118 000,00	400 000,00	305 258,66	279 204,34	0,00	1 301,28	8 399,80	269 503,26	100 206,59	
OSTATNÉ - SPOLU	3 174 734,65	16 301,14	590 851,75	217 581,76	2 350 000,00	501 085,19	1 986 751,79	0,00	2 924,54	16 128,06	1 967 699,19	686 897,67	
MOSTNÉ OBJEKTY NOVOZÁČINANÉ - MP	6 741 381,52	39 140,61	54 271,49	451 148,31	6 196 821,11	288 250,82	3 664 750,17	25 000,00	0,00	35 954,79	3 603 795,38	2 788 380,53	
CELKOM	10 286 116,17	55 441,75	645 123,24	678 730,07	8 906 821,11	796 523,34	5 982 811,08	25 000,00	2 924,54	55 622,85	5 899 263,69	3 506 781,75	

Predprojektová a projektová príprava							46 808,92				46 808,92		
Vysporiadanie starých stavieb							1 182 953,54		1 173 563,34		9 390,20		
ROZPOČET SPOLU							13 719 200,56						
Strojné investície							5 273,28						
ROZPOČET IVSC KOŠICE SPOLU							13 724 473,84	36 639,00	4 216 746,30	730 849,15	8 734 966,11		

Súhrnný prehľad o stavebnej pripravenosti SSC IVSC Košice pre rok 2012 (v €)
Prípravované stavby v roku 2012

Číslo, názov a miesto stavby	Náklady					Uhradené do 31. 12.2011	Objem v roku 2012					Zostatok celkom	Poznámka:		
	Celkom	z toho					Celkom	z toho							
		odvod	výkup	proj.	stav.			odvod	výkup	proj.	stav.				
ZOSUVY A HAVÁRIE															
1.	1782	I/74 Belá nad Cirochou, zosuv	1 033 250,00	2 000,00	30 000,00	45 000,00	956 250,00	25 504,40	760,48	0,00	0,00	760,48	0,00	1 006 985,12	
2.	0995	I/73 Ladomirova - Hunkovce rekonštrukcia	1 849 482,91	17 000,00	132 775,68	69 707,23	1 630 000,00	80 666,40	22 051,19	0,00	19 884,97	2 166,22	0,00	1 746 765,32	
3	1783	I/67 Hranovnica zosuv	1 010 000,00	15 000,00	40 000,00	35 000,00	920 000,00	24 532,26	1 961,76	0,00	300,00	1 661,76	0,00	983 505,98	
4	1785	I/73 Hunkovce zosuv	1 652 000,00	0,00	10 000,00	17 000,00	1 625 000,00	13 210,50	0,00	0,00	0,00	0,00	0,00	1 638 789,50	
ZOSUVY A HAVÁRIE - SPOLU			5 544 732,91	34 000,00	212 775,68	166 707,23	5 131 250,00	143 913,56	24 773,43	0,00	20 184,97	4 588,46	0,00	5 376 045,92	
HRANIČNÉ PRIECHODY															
1	1956	Hraničné prechody - delimitácia colných priestorov (IVSC Košice)	40 000,00	0,00	10 000,00	30 000,00	0,00	0,00	0,00	0,00	0,00	0,00	0,00	40 000,00	
HRANIČNÉ PRIECHODY - SPOLU			40 000,00	0,00	10 000,00	30 000,00	0,00	0,00	0,00	0,00	0,00	0,00	0,00	40 000,00	
OSTATNÉ															
1	1635	I/50 a I/18 Michalovce križovatka	4 420 000,00	0,00	220 000,00	200 000,00	4 000 000,00	178 359,08	48 995,56	0,00	48 995,56	0,00	0,00	4 192 645,36	
2	0768	I/68 Plavnica preložka cesty	32 662 816,17	1 194 981,08	2 157 604,73	1 095 399,32	28 214 831,04	587 650,66	74 826,54	0,00	990,00	73 836,54	0,00	32 000 338,97	
3	0992	I/68 Sabinov preložka cesty	67 730 867,00	889 754,00	9 337 108,00	766 705,00	56 737 300,00	492 052,86	785 513,20	0,00	538 497,00	247 016,20	0,00	66 453 300,94	
4	1348	I/77 Bardejov -Bardejovské Kúpele r.c.	77 058 630,00	708 630,00	2 300 000,00	600 000,00	73 450 000,00	523 857,31	1 896,18	0,00	0,00	1 896,18	0,00	76 532 876,51	
5	1525	I/67 a II/526 Rožňava križovatka - mesto	1 910 075,68	300,00	132 775,68	117 000,00	1 660 000,00	117 432,71	3 496,70	0,00	0,00	3 496,70	0,00	1 789 146,27	
6	1436	I/77 Bardejov juhozápadný obchvat	44 605 858,72	925 070,72	4 000 000,00	680 788,00	39 000 000,00	1 372 648,24	2 617 840,84	0,00	2 381 170,62	236 670,22	0,00	40 615 369,64	VO
7	1781	I/15 Míňovce - Breznica, rekonštrukcia	260 000,00	0,00	0,00	10 000,00	250 000,00	0,00	3 489,60	0,00	0,00	3 489,60	0,00	256 510,40	
8	1792	I/15 Domaša rekonštrukcia vozovky II. úsek	1 900 000,00	0,00	35 000,00	15 000,00	1 850 000,00	500,00	1 407,11	0,00	1 407,11	0,00	0,00	1 898 092,89	
9	1910	Horný Zemplín - rekonštrukcia, riešenie bezpečnosti cesty I/15 Sedliská - Holčíkovce	20 095 642,00	0,00	2 622,00	65 156,00	20 027 864,00	11 870,74	4 745,31	0,00	196,54	4 548,77	0,00	20 079 025,95	
10	1911	Stavebné a bezpečnostné opatrenia na zníženie nehodovosti medzinárodného cestného ťahu E 371 na ceste I/73 Šarišský Štiavnik - Hunkovce	13 595 505,00	40 000,00	50 970,00	192 909,00	13 311 626,00	15 568,20	985,99	0,00	0,00	985,99	0,00	13 578 950,81	
OSTATNÉ - SPOLU			264 239 394,57	3 758 735,80	18 236 080,41	3 742 957,32	238 501 621,04	3 299 939,80	3 543 197,03	0,00	2 971 256,83	571 940,20	0,00	257 396 257,74	
MOSTNÉ OBJEKTY PRIPRAVOVANÉ - MP															
			5 944 764,96	72 818,00	48 496,96	332 000,00	5 491 450,00	85 407,22	45 789,02	11 639,00	0,00	34 150,02	0,00	5 813 568,72	

Plán predprojektovej a projektovej prípravy stavieb SSC IVSC Košice na rok 2012

(v €)

Por.č.	Číslo stavby	Názov stavby	Predpokladaná cena v €		Poznámka:
			platby v 2012	platby v 2013	
Štúdie					
1.	1743	I/18 a I/74 Lipníky - Ubľa	14 680,66	0,00	Posudok k SoH
2.	1939	I/68 Haniska križovatka	11 257,60	60 000,00	
Štúdie spolu			25 938,26	60 000,00	
DÚR					
DÚR spolu			0,00	0,00	
DSP, DSN, DVP					
1.	1790	I/67 Vernárska tiesňava - Hranovnicke pleso, rek	3 780,00	45 000,00	
2.	1066	I/18 Prešov Duklianska ulica, rekonštrukcia, odvodnenie	9 498,36	0,00	
3.	1780	I/18 Čierne n/T - V. Žipov, rekonštrukcia	3 454,70	60 000,00	
4.	1943	I/74 Ladomírov zosuv	4 137,60	0,00	
DSP spolu			20 870,66	105 000,00	
PREDPROJEKTOVÁ A PROJEKTOVÁ SPOLU			46 808,92	165 000,00	

Súhrnný prehľad o stavebnej pripravenosti SSC IVSC Žilina pre rok 2012 (v €)
Mostný program k 1. 1. 2012

Číslo, názov a miesto stavby	Náklady					Uhradené do 31. 12. 2011	Objem v roku 2012				Zostatok celkom	Poznámka: stavbný stav	
	Celkom	z toho					Celkom	z toho					
		odvod	výkup	proj.	stav.			odvod	výkup	proj.			stav.
ROZOSTAVANÉ													
1. 1661 1/2 Kráľova Lehota - most 036	328 521,69	0,00	1 524,40	22 210,00	304 787,29	149 757,45	134 212,95	0,00	29,23	926,11	133 257,61	44 551,29	
2. 1688 1/18 Ivachnová - most 335	579 466,73	0,00	100,00	39 775,17	539 591,56	117 922,68	455 227,90	0,00	0,00	2 804,40	452 423,50	6 316,15	neuhradené stav.nákl.v roku 2009
3. 1687 1/18 Žilina - most 260	1 236 278,97	0,00	90 490,93	63 171,13	1 082 616,91	898 341,01	289 103,59	0,00	35 039,53	1 284,00	252 780,06	48 834,37	
4. 1667 1/59 Tvrdošín - most	1 022 193,53	0,00	93 915,90	45 918,53	882 359,10	506 399,30	341 821,14	0,00	7 262,81	1 074,94	333 483,39	173 973,09	
5. 1871 1/12 Čierne - most 002	686 435,95	0,00	25 500,00	936,00	659 939,95	372 759,25	209 206,28	0,00	20 432,63	0,00	188 773,65	104 470,42	
6. 1686 Modernizácia a rekonštrukcia mostov ciest I. triedy - 1/65 Mošovce - most 086	500 690,06	0,00	3 350,00	38 007,14	459 332,92	32 470,34	441 903,06	0,00	0,00	5 536,80	436 366,26	26 316,66	
7. 1866 Modernizácia a rekonštrukcia mostov ciest I. triedy - 1/11 Žilina - estakáda, rekonštrukcia hornej stavby mosta	1 107 322,31	0,00	0,00	11 424,00	1 095 898,31	11 424,00	1 041 103,38	0,00	0,00	0,00	1 041 103,38	54 794,93	
8. 1867 Modernizácia a rekonštrukcia mostov ciest I. triedy - 1/11 Povina - most 228, rekonštrukcia hornej stavby mosta	203 206,55	0,00	0,00	11 364,00	191 842,55	11 364,00	182 250,44	0,00	0,00	0,00	182 250,44	9 592,11	
9. 1823 Modernizácia a rekonštrukcia mostov ciest I. triedy - 1/72 Nižná Boca - most 073	171 644,22	0,00	0,00	11 916,00	159 728,22	11 916,00	151 741,81	0,00	0,00	0,00	151 741,81	7 986,41	
ROZOSTAVANÉ - SPOLU	5 835 760,01	0,00	214 881,23	244 721,97	5 376 156,81	2 112 354,03	3 246 570,55	0,00	62 764,20	11 626,25	3 172 180,10	476 835,43	
NOVOZAČÍŇANÉ													
1. 1969 1/12 Čierne - most 004	141 987,66	0,00	0,00	0,00	141 987,66	0,00	127 728,04	0,00	0,00	0,00	127 728,04	14 259,62	
2. 1970 1/12 Čierne - most 005	271 843,96	0,00	0,00	0,00	271 843,96	0,00	244 659,55	0,00	0,00	0,00	244 659,55	27 184,41	
NOVOZAČÍŇANÉ - SPOLU	413 831,62	0,00	0,00	0,00	413 831,62	0,00	372 387,59	0,00	0,00	0,00	372 387,59	41 444,03	
PRIPRAVOVANÉ													
1. 1908 1/65 Martin - mosty 009.1, 009.2 - rekonštrukcia hornej stavby mosta	3 300 000,00	0,00	80 000,00	20 000,00	3 200 000,00	0,00	11 424,00	0,00	0,00	11 424,00	0,00	3 288 576,00	
2. 1820 1/59 Valaská Dubová - mosty 065, 066,	497 615,00	0,00	1 500,00	11 447,00	484 668,00	8 682,12	964,68	0,00	0,00	964,68	0,00	487 968,20	
3. 1766 1/64 Poluvsie - most 104	511 603,00	0,00	722,00	11 278,00	499 603,00	8 583,84	953,76	0,00	0,00	953,76	0,00	502 065,40	
4. 1822 1/18 Strečno - most 266	820 458,00	0,00	1 500,00	11 000,00	807 958,00	6 000,00	2 460,00	0,00	0,00	2 460,00	0,00	811 998,00	
5. 1495 1/18 Strečno - most 269	769 989,00	0,00	1 500,00	21 107,00	747 382,00	6 852,00	12 348,00	0,00	0,00	12 348,00	0,00	750 789,00	
6. 1872 1/18 Paľadzka - most 347/A, rekonštr. mosta	275 690,00	0,00	1 500,00	10 960,00	263 230,00	8 294,40	921,60	0,00	0,00	921,60	0,00	266 474,00	
7. 1873 1/59 Nižná - most 091, rekonštrukcia mosta	655 740,00	0,00	1 500,00	11 450,00	642 790,00	8 674,56	963,84	0,00	0,00	963,84	0,00	646 101,60	
8. 1874 1/78 Námestovo - most 032, rekonštrukcia mosta	615 871,00	0,00	1 500,00	11 425,00	602 946,00	8 905,20	778,80	0,00	0,00	778,80	0,00	606 187,00	
PRIPRAVOVANÉ - SPOLU	7 446 966,00	0,00	89 722,00	108 667,00	7 248 577,00	55 992,12	30 814,68	0,00	0,00	30 814,68	0,00	7 360 159,20	
CELKOM	13 696 557,63	0,00	304 603,23	353 388,97	13 038 565,43	2 168 346,15	3 649 772,82	0,00	62 764,20	42 440,93	3 544 567,69	7 878 438,66	

Súhrnný prehľad o stavebnej pripravenosti SSC IVSC Žilina pre rok 2012 (v €)
Rozostavané stavby k 1. 1. 2012

Číslo, názov a miesto stavby	Náklady					Uhradené do 31. 12. 2011	Objem v roku 2012				Zostatok celkom	Poznámka:	
	Celkom	z toho					Celkom	z toho					
		odvod	výkup	proj.	stav.			odvod	výkup	proj.			stav.
ZOSUVY A HAVÁRIE													
1. 1515 1/59 Kňazňa - zosuv	525 369,98	1 749,60	20 507,00	24 404,41	478 708,97	248 127,11	275 997,60	0,00	18 148,76	1 274,65	256 574,19	1 245,27	
2. 1750 1/70 Párnica - zosuv v km 4,963 - 5,631	2 486 212,90	100,00	120 865,06	17 942,40	2 347 305,44	768 687,38	738 598,63	0,00	45 796,59	1 920,00	690 882,04	978 926,89	
3. 1800 1/65 Turček, km 99,098 - 99,193 - oporný múr	496 531,09	0,00	8 500,00	4 782,00	483 249,09	488 531,09	4 910,00	0,00	4 910,00	0,00	0,00	3 090,00	
ZOSUVY A HAVÁRIE - SPOLU	3 508 113,97	1 849,60	149 872,06	47 128,81	3 309 263,50	1 505 345,58	1 019 506,23	0,00	68 855,35	3 194,65	947 456,23	983 262,16	
HRANIČNÉ PRIECHODY													
HRANIČNÉ PRIECHODY - SPOLU	0,00	0,00	0,00	0,00	0,00	0,00	0,00	0,00	0,00	0,00	0,00	0,00	
OSTATNÉ													
1. 1624 1/61 - 1/57 Dubnica nad Váhom - križovatka	550 566,46	0,00	93 098,00	27 647,54	429 820,92	76 355,86	356 375,82	0,00	24 005,90	191,20	332 178,72	117 834,78	
2. 1351 1/50 Handlová - centrum	3 846 400,91	0,00	792 960,48	124 640,69	2 928 799,74	3 845 929,68	471,23	0,00	0,00	471,23	0,00	0,00	
3. 1207 II/520 Nová Bystrička - Oravská Lesná	93 865 403,03	12 500,00	521 334,00	548 102,41	92 783 466,62	87 128 037,69	3 140,16	0,00	3 140,16	0,00	0,00	6 734 225,18	
4. 1968 1/18 Liptovský Mikuláš - SO 01.1, Dopravné napojenie OC na cestu I/18	12,00	0,00	0,00	0,00	12,00	0,00	12,00	0,00	0,00	0,00	12,00	0,00	STOP SHOP L.M. s.r.o
5. 1869 Modernizácia a rekonštrukcia mostov ciest I. triedy	65 000,00	0,00	15 000,00	50 000,00	0,00	10 740,00	165,96	0,00	0,00	165,96	0,00	54 094,04	
OSTATNÉ - SPOLU	98 327 382,40	12 500,00	1 422 392,48	750 390,64	96 142 099,28	91 061 063,23	360 165,17	0,00	27 146,06	828,39	332 190,72	6 906 154,00	
MOSTNÉ OBJEKTY ROZOSTAVANÉ-MP	5 835 760,01	0,00	214 881,23	244 721,97	5 376 156,81	2 112 354,03	3 246 570,55	0,00	62 764,20	11 626,25	3 172 180,10	476 835,43	
CELKOM	107 671 256,38	14 349,60	1 787 145,77	1 042 241,42	104 827 519,59	94 678 762,84	4 626 241,95	0,00	158 765,61	15 649,29	4 451 827,05	8 366 251,59	

Súhrnný prehľad o stavebnej pripravenosti SSC IVSC Žilina pre rok 2012 (v €)
Novozačínané stavby v roku 2012

Číslo, názov a miesto stavby	Náklady					Uhradené do 31. 12.2011	Objem v roku 2012				Zostatok celkom	Poznámka:	
	Celkom	z toho					Celkom	z toho					
		odvod	výkup	proj.	stav.			odvod	výkup	proj.			stav.
ZOSUVY A HAVÁRIE													
ZOSUVY A HAVÁRIE - SPOLU	0,00	0,00	0,00	0,00	0,00	0,00	0,00	0,00	0,00	0,00	0,00	0,00	
HRANIČNÉ PRIECHODY													
HRANIČNÉ PRIECHODY - SPOLU	0,00	0,00	0,00	0,00	0,00	0,00	0,00	0,00	0,00	0,00	0,00	0,00	
OSTATNÉ													
OSTATNÉ - SPOLU	0,00	0,00	0,00	0,00	0,00	0,00	0,00	0,00	0,00	0,00	0,00	0,00	
MOSTNÉ OBJEKTY NOVOZAČÍŇANÉ - MP	413 831,62	0,00	0,00	0,00	413 831,62	0,00	372 387,59	0,00	0,00	0,00	372 387,59	41 444,03	
CELKOM	413 831,62	0,00	0,00	0,00	413 831,62	0,00	372 387,59	0,00	0,00	0,00	372 387,59	41 444,03	

Predprojektová a projektová príprava						67 759,56			67 759,56	
Vysporiadanie starých stavieb						249 037,09		249 037,09		
ROZPOČET SPOLU						6 472 518,81				
Strojné investície						0,00				

Súhrnný prehľad o stavebnej pripravenosti SSC IVSC Žilina pre rok 2012 (v €)
Prípravované stavby v roku 2012

Číslo, názov a miesto stavby	Náklady					Uhradené do 31. 12.2011	Objem v roku 2012				Zostatok celkom	Poznámka:	
	Celkom	z toho					Celkom	z toho					
		odvod	výkup	proj.	stav.			odvod	výkup	proj.			stav.
ZOSUVY A HAVÁRIE													
1. 1340 1/57 Horné Slnie - zosuv	2 298 124,77	0,00	272 190,00	34 299,77	1 991 635,00	35 432,49	5 622,00	0,00	5 622,00	0,00	0,00	2 257 070,28	
2. 1763 1/78 Oravský Podzámok - zosuv	554 000,00	0,00	1 000,00	53 000,00	500 000,00	0,00	405,00	0,00	405,00	0,00	0,00	553 595,00	
3. 1749 1/50 T. Mitice - zosuv v km 127,380 - 128,380	4 116 048,00	0,00	32 000,00	55 000,00	4 029 048,00	30 486,93	23 115,87	0,00	12 812,67	10 303,20	0,00	4 062 445,20	
4. 1907 Čiame - zosuv	660 000,00	0,00	15 000,00	12 000,00	633 000,00	0,00	16 080,00	0,00	4 092,00	11 988,00	0,00	643 920,00	
ZOSUVY A HAVÁRIE - SPOLU	7 628 172,77	0,00	320 190,00	154 299,77	7 153 683,00	65 919,42	45 222,87	0,00	22 931,67	22 291,20	0,00	7 517 030,48	
HRANIČNÉ PRIECHODY													
1. 1835 1/59 Trstená, hr. priechod - rekonštr.	1 292 000,00	0,00	10 000,00	12 000,00	1 270 000,00	8 510,40	945,60	0,00	0,00	945,60	0,00	1 282 544,00	
HRANIČNÉ PRIECHODY - SPOLU	1 292 000,00	0,00	10 000,00	12 000,00	1 270 000,00	8 510,40	945,60	0,00	0,00	945,60	0,00	1 282 544,00	
OSTATNÉ													
1. 1305 1/50 Nitrica - križovatka	1 277 510,36	0,00	99 582,00	16 141,36	1 161 787,00	24 196,29	1 932,72	0,00	1 932,72	0,00	0,00	1 251 381,35	
2. 1870 Eliminácia bezpečnostných rizík na cestách I. triedy v Žilinskom a Trenčianskom regióne	45 000,00	0,00	5 000,00	40 000,00	0,00	34 790,76	1 295,20	0,00	0,00	1 295,20	0,00	8 914,04	
3. 1689 1/64 Bytčica - bodová závrata	720 000,00	0,00	65 000,00	55 000,00	600 000,00	43 921,90	19 278,00	0,00	0,00	19 278,00	0,00	656 800,10	
4. 1603 Obehvat Prievidze, I. et., 2.st. - MZ v trase budúcej 1/64	10 337 339,00	0,00	1 194 981,00	180 000,00	8 962 358,00	159 720,30	176 869,53	0,00	176 869,53	0,00	0,00	10 000 749,17	
5. 1838 1/11 Žilina - hranica SR/ČR, 1/12 Svrčinovec - hranica SR/PR, odstránenie nevyhovujúcich parametrov cesty	177 384,00	0,00	15 000,00	162 384,00	0,00	159 432,00	2 952,00	0,00	0,00	2 952,00	0,00	15 000,00	
6. 1971 1/11- D3 Čadca - križovatka, svetelná signalizácia	412 000,00	0,00	0,00	24 000,00	388 000,00	0,00	11 964,98	0,00	0,00	11 964,98	0,00	400 035,02	
7. 1420 1/61 Trenčianska Teplá - križovatka	1 010 171,00	0,00	59 171,00	51 000,00	900 000,00	92 438,59	99,58	0,00	0,00	99,58	0,00	917 632,83	
8. 1415 1/78 Námestovo - prietah	12 026 000,00	3 000,00	1 908 000,00	250 000,00	9 865 000,00	200 118,39	77 168,99	0,00	22 283,51	54 885,48	0,00	11 748 712,62	
OSTATNÉ - SPOLU	26 005 404,36	3 000,00	3 346 734,00	778 525,36	21 877 145,00	714 618,23	291 561,00	0,00	201 085,76	90 475,24	0,00	24 999 225,13	
MOSTNÉ OBJEKTY PRÍPRAVOVANÉ - MP	7 446 966,00	0,00	89 722,00	108 667,00	7 248 577,00	55 992,12	30 814,68	0,00	0,00	30 814,68	0,00	7 360 159,20	
CELKOM	42 372 543,13	3 000,00	3 766 646,00	1 053 492,13	37 549 405,00	845 040,17	368 544,15	0,00	224 017,43	144 526,72	0,00	41 158 958,81	

Plán predprojektovej a projektovej prípravy stavieb SSC IVSC Žilina na rok 2012

(v €)

Por.č.	Číslo stavby	Názov stavby	Predpokladaná cena v €		Poznámka:
			platby v 2012	platby v 2013	
Štúdie					
1	1821	I/61 Most č.61 - 056 Trenčín, komplexná diagnostika	27 240,00	0,00	
2	1918	I/64 Porúbka - most 107, komplexná diagnostika	5 304,00	0,00	
3	1919	I/54 Moravské Lieskové - most 107, komplexná diagnostika	4 824,00	0,00	
4	1920	I/59 Liptovská Osada - most 052, komplexná diagnostika	11 472,00	0,00	
Štúdie spolu			48 840,00	0,00	
DÚR					
DÚR spolu			0,00	0,00	
DSP, DSN, DVP					
1	1883	I/18 Zlatné - most 264, komplexná diagnostika	18 919,56	15 000,00	
DSP spolu			18 919,56	15 000,00	
PREDPROJEKTOVÁ A PROJEKTOVÁ SPOLU			67 759,56	15 000,00	

Stavby navrhnuté na zaradenie do Programu rozvoja cestnej siete na rok 2012

v €

Por.číslo	IVSC	Č.stavby	Názov stavby	Náklady				Uhradené do 31. 12.2011	Objem v roku 2012					Zostatok celkom	Poznámka:	
				Celkom	z toho				Celkom	z toho						
					odvod	výkup	proj.			stav.	odvod	výkup	proj.			stav.
1.	KE	1179	Privádzač Košice, Prešovská - Sečovská III.et.	4 914 003,72	0,00	300 049,00	464 714,86	4 149 239,86	4 912 353,57	1 505,00	0,00	605,00	900,00	0,00	145,15	
2.	KE	735	Privádzač Prešov západ	11 926 852,60	829,85	1 593 308,11	200 000,00	10 132 714,64	11 924 432,60	845,61	0,00	845,61	0,00	0,00	1 574,39	
3.	KE	1016	I/67 Poprad - Kežmarok, II.etapa	111 199 628,23	0,00	26 555 135,10	1 659 695,94	82 984 797,19	52 442,71	0,00	0,00	0,00	0,00	0,00	111 147 185,52	
Spolu IVSC Košice				128 040 484,55	829,85	28 448 492,21	2 324 410,80	97 266 751,69	16 889 228,88	2 350,61	0,00	1 450,61	900,00	0,00	111 148 905,06	
4	ZA	707	I/18 Privádzač Žilina - Strážov	24 303 639,35	5 444,00	2 633 752,58	352 684,30	21 311 758,47	24 203 639,35	9 486,84	0,00	9 486,84	0,00	0,00	90 513,16	
5	ZA	186	I/64 Privádzač Žilina-juh I.etapa Lietavská Lúčka	40 611 889,92	6 041,00	4 487 030,92	117 803,00	36 001 015,00	40 561 889,92	0,00	0,00	0,00	0,00	0,00	50 000,00	s EON
Spolu IVSC Žilina				64 915 529,27	11 485,00	7 120 783,50	470 487,30	57 312 773,47	64 765 529,27	9 486,84	0,00	9 486,84	0,00	0,00	140 513,16	
CELKOM ŠR				192 956 013,82	12 314,85	35 569 275,71	2 794 898,10	154 579 525,16	81 654 758,15	11 837,45	0,00	10 937,45	900,00	0,00	111 289 418,22	

Stavebný prehľad akcií spolufinancovaných z programu 053 02 07

Príloha 12a

PROGRAM 053 02 07															
Číslo, názov a miesto stavby			Náklady				Program	Uhradené do 31. 12.2011	Objem v roku 2012					Zostatok celkom	
			Celkom	z toho					Celkom	z toho					
				odvod	výkup	proj.				stav.	odvod	výkup	proj.		stav.
1.	1165	I/75 Galanta - obchvat, 2. stavba	12 122 126,19	0,00	2 972 159,00	559 892,00	8 590 075,19	053 02 01	2 731 347,86	158 260,33	0,00	0,00	0,00	158 260,33	3 298 215,46
							053 02 07	399 478,69	5 534 823,85	0,00	0,00	0,00	5 534 823,85		
2.	505	I/51 Trnava, severný obchvat, II. etapa	10 205 589,91	0,00	1 878 776,00	193 877,45	8 132 936,46	053 02 01	0,00	0,00	0,00	0,00	0,00	721 420,88	
							053 02 04	5 065 943,63	0,00	0,00	0,00	0,00	0,00		
							053 02 07	3 485 672,85	932 552,55	0,00	0,00	0,00	932 552,55		
3.	505	I/51 Trnava, severný obchvat, III. etapa	12 755 430,63	0,00	1 696 209,00	332 194,49	10 727 027,14	053 02 01	0,00	0,00	0,00	0,00	0,00	1 478 735,99	
							053 02 04	3 743 586,06	0,00	0,00	0,00	0,00	0,00		
							053 02 07	5 292 793,36	2 240 315,22	0,00	0,00	0,00	2 240 315,22		
4.	1886	Eliminácia bezpečnostných rizík na cestách I.tried v Trnavskom a Nitrianskom regióne	28 591 744,50	0,00	0,00	21 840,00	28 569 904,50	053 02 01	21 840,00	976 382,70	0,00	0,00	976 382,70	3 248 473,42	
							053 02 07	0,00	24 345 048,38	0,00	0,00	0,00	24 345 048,38		
5.	1729	I/50 Zvolen, Pustý hrad - Neresnica, III. etapa	9 138 809,51	0,00	1 093 164,51	360 570,00	7 685 075,00	053 02 01	973 552,00	271 981,27	0,00	0,00	271 981,27	7 397 095,10	
							053 02 07	0,00	496 181,14	0,00	0,00	0,00	496 181,14		
6.	1591	I/75 Veľký Krtíš -Pôtor, sanácia	5 141 385,86	33 438,00	131 119,93	362 476,52	4 614 351,41	053 02 01	513 558,07	0,00	0,00	0,00	0,00	4 187 400,29	
							053 02 07	0,00	440 427,50	0,00	0,00	0,00	440 427,50		
7.	288	I/68 Mníšek n/P- št.hr.SR/PR	8 635 823,79	710 320,00	169 289,00	893 308,79	6 862 906,00	053 02 01	1 120 928,87	48 847,44	0,00	0,00	48 847,44	6 793 466,55	
							053 02 07	0,00	672 580,93	0,00	0,00	0,00	672 580,93		
8.	718	I/67 Poprad - Kežmarok, I. etapa	46 035 217,17	282 148,00	6 638 784,17	2 331 939,00	36 782 346,00	053 02 01	9 674 587,28	0,00	0,00	0,00	0,00	10 220 501,06	
							053 03 06	8 144 233,42	0,00	0,00	0,00	0,00	0,00		
							053 02 07	13 896 395,81	4 099 499,60	0,00	0,00	0,00	4 099 499,60		
9.	1434	I/68 Prešov odb. Škultétyho - ZVL preložka	44 729 295,27	66 388,00	11 850 000,00	780 960,00	32 031 947,27	053 02 01	9 901 528,44	36 987,33	0,00	0,00	36 987,33	34 592 818,85	
							053 02 07	0,00	197 960,65	0,00	0,00	0,00	197 960,65		
							053 02 01	22 245,96	1 854 694,45	0,00	0,00	0,00	1 854 694,45		
10.	1909	Eliminácia bezpečnostných rizík v Košickom a Prešovskom regióne	32 639 989,99	0,00	0,00	255 000,00	32 384 989,99	053 02 07	0,00	25 071 664,02	0,00	0,00	25 071 664,02	5 691 385,56	
							053 02 01	767 489,08	493 515,18	0,00	0,00	0,00	493 515,18		
11.	1320	Čadca - obchvat, preložka I/11	8 226 854,38	0,00	850 000,00	416 456,20	6 960 398,18	053 02 07	0,00	310 141,38	0,00	0,00	310 141,38	6 655 708,74	
							053 02 01	319 163,51	250 951,45	0,00	0,00	0,00	250 951,45		
12.	1003	I/59 Dolný Kubín - pruh pre pomalé vozidlá	10 477 938,79	35 849,00	401 784,00	200 836,49	9 839 469,30	053 02 07	6 838 591,88	44 081,84	0,00	0,00	44 081,84	9 489 474,34	
							053 02 01	402 705,96	2 388 717,15	0,00	0,00	0,00	2 388 717,15		
13.	1423	I/61 Trenčín - most	47 917 058,88	0,00	11 085 261,00	71 114,11	36 760 683,77	053 02 07	3 473 263,56				3 473 263,56	38 242 962,05	
							053 02 01	6 838 591,88	44 081,84	0,00	0,00	0,00	44 081,84		
14.		refundácia 2011						053 02 07	23 477 046,67	70 621 525,42	0,00	0,00	0,00	145 307 849,48	
SPOLU			276 617 264,87	1 128 143,00	38 766 546,61	6 780 465,05	229 942 110,21	053 02 01	24 239 967,49	4 135 701,99	0,00	0,00	0,00	4 135 701,99	132 017 658,29
								053 02 07	23 477 046,67	70 621 525,42	0,00	0,00	0,00	145 307 849,48	

053 02 07 REFUNDÁCIA z 2011 (I/51 Trnava, severný obchvat, I/75 Galanta - obchvat, 2. stav, Čadca - obchvat, preložka I/11) -zoznam z nej uhradených stavieb

Objem v roku 2011							
Číslo, názov a miesto stavby			Celkom	z toho			
				odvod	výkup	proj.	stav.
1	1482	I/50 Trhovište rekonštrukcia vozovky	1 366 846,72	0,00	0,00	0,00	1 366 846,72
2	1483	I/15 Domaša rekonštrukcia cesty	509 613,94	0,00	0,00	0,00	509 613,94
3	1486	I/74 Belá n/Cirochou, odvodnenie, chodníky	589 601,70	0,00	0,00	0,00	589 601,70
4	1750	I/70 Párnica - zosuv v km 4,963 - 5,631	1 007 201,20	0,00	0,00	0,00	1 007 201,20
SPOLU			3 473 263,56	0,00	0,00	0,00	3 473 263,56

PROGRAM 053 02 08

Číslo, názov a miesto stavby			Objem v roku 2012				
			Celkom	z toho			
				odvod	výkup	proj.	stav.
1.	1165	I/75 Galanta - obchvat, 2. stavba	609 774,66	0,00	178 861,84	42 346,22	388 566,60
2.	505	I/51Trnava, severný obchvat, II. etapa	729 529,22	0,00	29 900,19	57 425,28	642 203,75
3.	505	I/51Trnava, severný obchvat, III. etapa	0,00	0,00			
4	1886	Eliminácia bezpečnostných rizík v Trnavskom a Nitrianskom regióne	0,00	0,00	0,00	0,00	0,00
5	1729	I/50 Zvolen, Pustý hrad - Nersnica, III. etapa	476 830,14	0,00	463 157,74	13 652,40	20,00
6	1591	I/75 Veľký Krtíš - Pôtor, sanácia	6 288,38	0,00	1 287,69	4 874,69	126,00
7	718	I/67 Poprad - Kežmarok, I. etapa	1 313 630,23	0,00	12 997,86	11 550,00	1 289 082,37
8	288	I/68 Mníšek n/P - št.hr.SR/PR	12 205,24	0,00		5 949,88	6 255,36
9	1434	I/68 Prešov odb. Škultétyho - ZVL preložka	1 166 655,34	0,00	1 165 767,68	887,66	
10	1909	Eliminácia bezpečnostných rizík v Košickom a Prešovskom regióne	0,00	0,00	0,00	0,00	0,00
11	1423	I/61 Trenčín - most*	3 878 455,01	0,00	3 875 442,31	0,00	3 012,70
12	1320	Čadca - obchvat, preložka I/11	481 591,21	0,00	461 608,00	17 331,00	2 652,21
13	1003	I/59 Dolný Kubín - pruh pre pomalé vozidlá	11 196,12	0,00	5 889,43	5 306,69	
14		doposiaľ nerozdelené prostriedky	0,00				0,00
SPOLU			8 686 155,55	0,00	6 194 912,74	159 323,82	2 331 918,99